



AGENCE DU DIAGNOSTIC IMMOBILIER

Cabinet Alex MORENO

DPE-ERNMT-PLOMB-AMIANTE-GAZ-ELECTRICITE-CARREZ-DTA-DTI

Adresse : Le Mazel 07460 - BANNE Tél. : 04 75 88 40 64 Portable : 07 71 78 08 54

Mail : morenodiagexpert@gmail.com

Internet : www.diagnostics-immo-ardeche.com

DOSSIER DE DIAGNOSTICS TECHNIQUES

Articles L271-4 à 6 – R.271-1 à 4 du Code de la construction et de l'Habitation

N° de dossier : SOUPAT-CHEVAL-200304

Date de commande : 18/02/2020

Date de levé : 21/02/2020

Renseignements relatifs au bien

Propriétaire	Photo générale (le cas échéant)	Commanditaire
Nom - Prénom : M. SOUPAT Christophe et Mme CHEVAL Muriel Adresse : 10 Route de Jarcieu CP - Ville : 26210 - LAPEYROUSE MORNAY Lieu d'intervention : 10 Route de Jarcieu 26210 LAPEYROUSE MORNAY		Nom - Prénom : CAP CONSEIL - Maître LIOTARD Valérie Adresse : Jean Bertin - CS 80104 - CP - Ville : 26904 - VALENCE CEDEX 9

Le dossier comprend les rapports de diagnostics suivants

- Certificat de surface
- Rapport de mission de repérage des matériaux et produits contenant de l'amiante
- Constat de Risque d'Exposition au Plomb
- Rapport de l'état de l'installation électrique
- Rapport de l'état de l'installation intérieure de gaz
- Diagnostic de Performance énergétique
- ERP



SYNTHESE DU DOSSIER DE DIAGNOSTICS TECHNIQUES

Ces conclusions par définition synthétiques ne sauraient éviter de prendre pleinement connaissance du détail des rapports. Voir en particulier les ouvrages ou éléments non contrôlés dans chaque diagnostic.

Métre selon loi Carrez

La superficie de la partie privative de ce lot est de :0.00 m2

Rapport de repérage amiante vente

Dans le cadre de la mission décrit en tête de rapport - il a été repéré des matériaux et produits contenant de l'amiante

C.R.E.P. (Constat de risque d'exposition au plomb)

Le jour de l'expertise, il n'a pas été repéré des unités de diagnostic, contenant du plomb au dessus du seuil réglementaire (voir tableau de mesures ci-joint).

Lors de la présente mission, 68 unités de diagnostic ont été contrôlées. Les unités de diagnostic sont classées en fonction de la concentration en plomb mesurée et de la nature des dégradations, conformément au tableau ci-après.

Concentration en Plomb	Nature des dégradations	Classement
< seuils		0
> seuils	Non dégradé ou non visible	1
	Etat d'usage	2
	Dégradé	3

Certificat électricité

L'installation intérieure d'électricité comporte une ou des anomalies. Il est recommandé au propriétaire de les supprimer en consultant dans les meilleurs délais un installateur électricien qualifié afin d'éliminer les dangers qu'elle(s) présente(nt).

Certificat gaz

L'installation comporte des anomalies de type A1 qui devront être réparées ultérieurement

Tant que la ou les anomalies DGI n'ont pas été corrigée(s), en aucun cas vous ne devez rétablir l'alimentation en gaz de votre installation intérieure de gaz, de la partie d'installation intérieure de gaz, du ou des appareils à gaz qui ont été isolé(s) et signalé(s) par la ou les étiquettes de condamnation

D.P.E. (Diagnostics de performance énergétique)

Consommation conventionnelle :A : 0 kWh EP/m2.an

Estimation des émissions de gaz à effet de serre : A : 0 kg CO2/m2.an

Certificat termite

Non requis



CERTIFICAT DE SUPERFICIE

N° de dossier : 200304

Date de commande : 03/03/2020

Date de visite : 21/02/2020

1 - Désignation du bien à mesurer

Adresse : 10 Route de Jarcieu 26210 LAPEYROUSE MORNAY

Nature du bien : Maison

Etage : Rez de jardin

Date de construction : Avant 1949

2 - Le propriétaire/bailleur du bien

Nom, prénom : M. SOUPAT Christophe et Mme CHEVAL Muriel

Adresse : 10 Route de Jarcieu

Code Postal : 26210 LAPEYROUSE MORNAY

3 - Description du bien mesuré

Pièce désignation	Superficie carrez (en m ²)
Rez-de-chaussée	
Entrée	23.79
Cuisine	18.48
W.C.	1.81
Douche	3.90
Remise Extérieur	5.82
ETAGE	
Couloir	10.02
Chambre 1	19.02
Chambre 2	12.57
Chambre 3	12.53
Rangement	2.45
Grenier	60.34

4 - Superficie privative totale du lot : 170.73 m²

5 – Autres éléments constitutifs du bien non pris en compte

Pièce désignation	Superficie hors carrez (en m ²)
Hangar	28.00
Local 1	22.50
local 2	16.60
Local 3	30.75
Cave	15.60
Garage	46.59

6 - Superficie annexe totale du lot : 160.04 m²

ETAGE

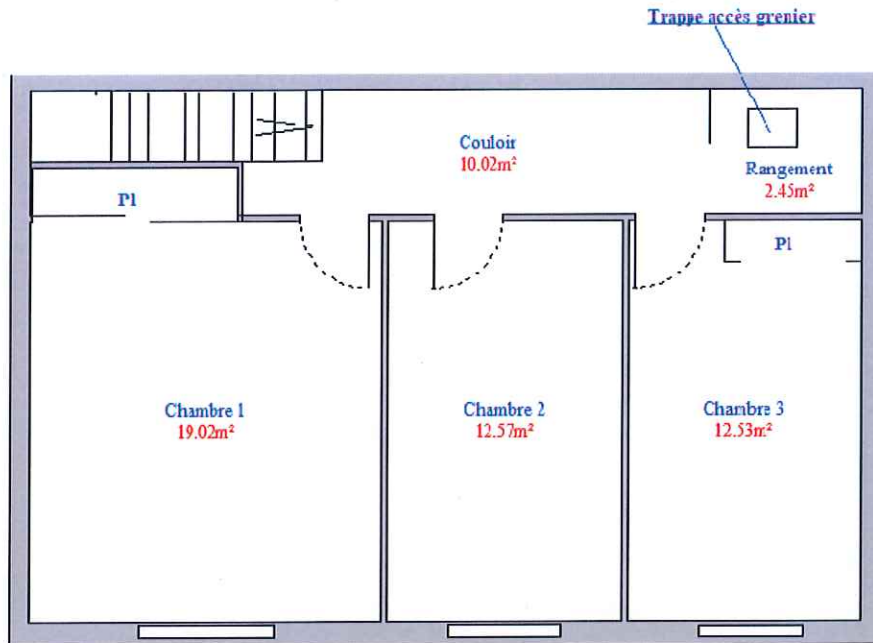

REZ-DE-CHAUSSEE

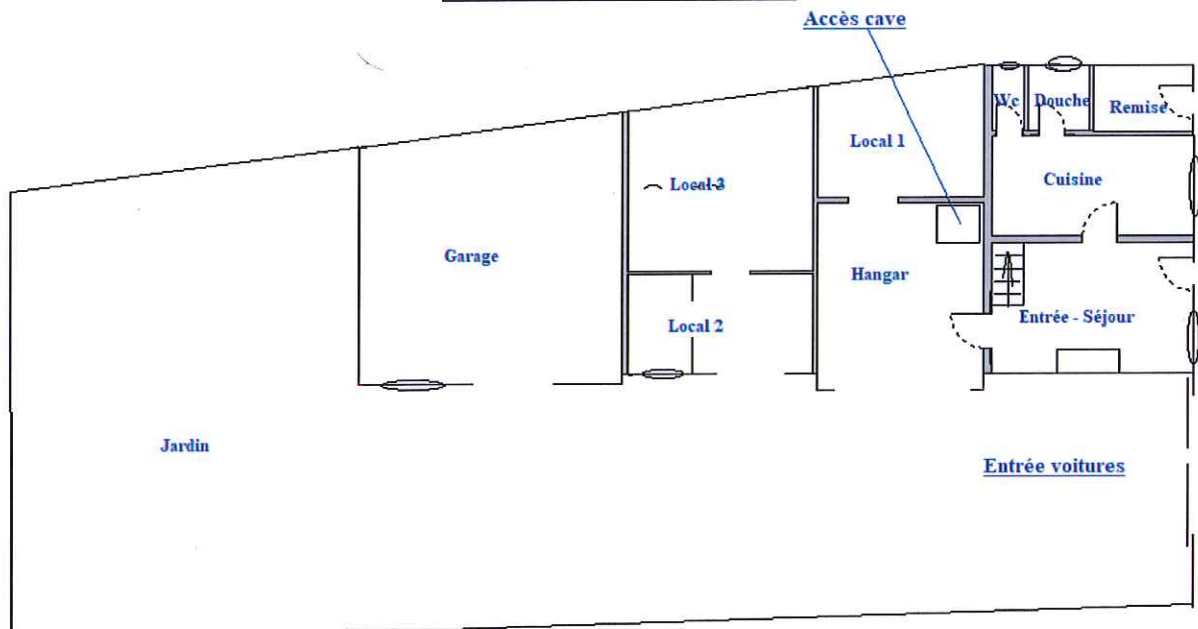



DIAGNOSTIC IMMOBILIER

ETAT MENTIONNANT LA PRESENCE OU L'ABSENCE DE MATERIAUX ET PRODUITS CONTENANT DE L'AMIANTE DANS LES IMMEUBLES BATIS

Art. R 1334-14 à R 1334-29 et R 1337-2 à R 1337-5 du code de la santé publique
Décret n° 2011-629 du 3 juin 2011- Arrêtés du 12 décembre 2012 modifié par l'arrêté du 26 juin 2013 - norme NF X 46-020 du 8 décembre 2008

LISTES A ET B DE L'ANNEXE 13-9 DU CODE DE LA SANTE PUBLIQUE

N° de dossier : SOUPAT-CHEVAL-200304

Date d'intervention : 21/02/2020

Renseignements relatifs au bien

Propriétaire	Commanditaire
Nom - Prénom : M. SOUPAT Christophe et Mme CHEVAL Muriel Adresse : 10 Route de Jarcieu CP - Ville : 26210 LAPEYROUSE MORNAY Lieu d'intervention : 10 Route de Jarcieu 26210 LAPEYROUSE MORNAY	Nom - Prénom : CAP CONSEIL - Maître LIOTARD Valérie Adresse : 5 Rue Jean Bertin - CS 80104 - CP - Ville : 26904 VALENCE CEDEX 9 N° de commande :

Désignation du diagnostiqueur

Nom et Prénom : MORENO Flavien N° certification : C041-SE05-2016 Le présent rapport est établi par une personne dont les compétences sont certifiées par : Qualit'Compétence - THIONVILLE	Assurance : ALLIANZ IARD N° : 55994262 Adresse : 5C Esplanade Charles DE GAULLE CP - Ville : 33000 - BORDEAUX
----------------------------------------------------------------------------------------------------------------------------------------------------------------------------------------------------	------------------------------------------------------------------------------------------------------------------------

Conclusion

Dans le cadre de la mission décrit en tête de rapport - il a été repéré des matériaux et produits contenant de l'amiante

Si certains locaux restent non visités et/ou certaines parties de l'immeuble restent inaccessibles, il conviendra de réaliser les investigations complémentaires figurant au paragraphe 1.c.

Voir Tableau ci-après « résultats détaillés du repérage » et préconisations.

Ce rapport ne peut être utilisé ou reproduit que dans son intégralité, annexes incluses

Recommandation(s) (liste A et B)

Matériaux liste A : Aucune

Matériaux liste B : Travaux ponctuels - Evaluation périodique

Sommaire

1. SYNTHESSES	7
a. <u>Synthèse du repérage pour les matériaux et produits de la liste A contenant de l'amiante</u>	7
b. <u>Synthèse du repérage pour les matériaux et produits de la liste B contenant de l'amiante</u>	7
c. <u>Investigations complémentaires à réaliser</u>	8
2. MISSION	8
a. <u>Objectif</u>	8
b. <u>Références réglementaires</u>	8
c. <u>Laboratoire d'analyse</u>	8
d. <u>Rapports précédents</u>	8
3. DÉSIGNATION DU ou DES IMMEUBLES BATIS	9
4. LISTE DES LOCAUX VISITES	9
5. RESULTATS DETAILLES DU REPERAGE	11
6. SIGNATURES ET INFORMATIONS DIVERSES	12
7. ELEMENTS D'INFORMATIONS	12
8. SCHÉMA DE LOCALISATION	13
9. GRILLES D'ÉVALUATION	14
10. ACCUSE DE RECEPTION	17

1. SYNTHESSES

a. Synthèse du repérage pour les matériaux et produits de la liste A contenant de l'amiante

Date de chaque repérage	Type de repérage	Matériau ou produit	Désignation	Etat de conservation (1)	Mesures obligatoires associées (évaluation périodique, mesure d'empoussièremment, ou travaux de retrait ou confinement)
21/02/2020	Sans objet	Aucun			

En fonction du résultat de la grille flocages, calorifugeage, faux plafonds (PRECONISATIONS : article R 1334-27/28/29 du Code de la Santé Publique) :
 1 = Faire réaliser une évaluation périodique de l'état de conservation 2 = Faire réaliser une surveillance du niveau d'empoussièremment 3 = Faire réaliser des travaux de retrait ou de confinement.

Pour information : Liste A mentionnée à l'art. R.1334-20

COMPOSANT A SONDER OU A VERIFIER

Flocages

Calorifugeages

Faux plafonds

b. Synthèse du repérage pour les matériaux et produits de la liste B contenant de l'amiante

Date de chaque repérage	Type de repérage	Matériau ou produit	Désignation	Etat de conservation (1)	Mesures obligatoires (2)
21/02/2020	Avant vente	Ondes en fibrociment amianté	Jardin	AC1	Travaux ponctuels
21/02/2020	Avant vente	Ondes en fibrociment amianté	Garage	EP	Evaluation périodique

(1) Matériaux liste B : conclusion conforme à la réglementation en vigueur au moment de la réalisation du repérage soit :

- MND : Matériau non Dégradé
- MDP : Matériau avec Dégradation Ponctuelle
- MDG : Matériau avec Dégradation Généralisée

(2) Matériaux liste B : l'état de conservation est défini par un résultat « EP, AC1 ou AC2 en application de grilles d'évaluations définies réglementairement.

- EP : Evaluation périodique
- AC1 : Action corrective de 1^{er} niveau
- AC2 : Action corrective de 2^{ème} niveau

Pour information : Liste B mentionnée à l'article R. 1334-21

COMPOSANTS DE LA CONSTRUCTION	PARTIE DU COMPOSANT A VERIFIER OU A SONDER
<p>1. Parois verticales intérieures Murs et cloisons « en dur » et poteaux (périphériques et intérieurs). Cloisons (légères et préfabriquées), gaines et coffres.</p>	Enduits projetés, revêtements durs (plaques menuiserie amiant-ciment) et entourage de poteaux (carton amiant-ciment, matériau sandwich, carton + plâtre), coffrage perdu. Enduits projetés, panneaux de cloison.
<p>2. Planchers et plafonds Plafonds, poutres et charpentes, gaines et coffres Planchers</p>	Enduits projetés, panneaux collés ou vissés Dalles de sol
<p>3. Conduits, canalisations et équipements intérieurs Conduits de fluides (air, eau, autres fluides...) Clapets et volets coupe-feu Portes coupe-feu Vides ordures</p>	Conduits, enveloppes de calorifuges. Clapets, volets, rebouchage. Joints (tresses, bandes). Conduits.
<p>4. Eléments extérieurs Toitures. Bardages et façades légères. Conduits en toiture et façade.</p>	Plaques, ardoises, accessoires de couverture (composite, fibres-ciment), bardeaux bitumineux. Plaques, ardoises, panneaux (composites, fibres-ciment). Conduits en amiant-ciment : eaux pluviales, eaux usées, conduits de fumée.

c. Investigations complémentaires à réaliser

Certains locaux restant non visités et/ou certaines parties de l'immeuble restant inaccessibles, les obligations réglementaires du propriétaire prévues aux articles R. 1334-15 à R. 1334-18 du code de la santé publique ne sont pas remplies conformément aux dispositions de l'article 3 des arrêtés du 12 décembre 2012

Locaux et ouvrages non visités, justifications		
Locaux (1)	Justifications (2)	Préconisations
Plusieurs pièces très encombrées impossibilité de faire un repérage	Non accessible	Visite complémentaire à prévoir

(1) Tous les locaux doivent être obligatoirement visités.

(2) Pour les locaux non visités, permettre leur identification et en indiquer le motif (exemple : locaux inaccessibles, clefs absentes...) et, lorsqu'elle est connue, la date du repérage complémentaire programmé.

2. MISSION

a. Objectif

La prestation a pour objectif de réaliser l'état mentionnant la présence ou l'absence de matériaux ou produits contenant de l'amiante dont le propriétaire doit disposer lors « de la mise en vente de son immeuble ou de l'établissement du dossier technique amiante ».

b. Références réglementaires

Pour plus d'informations vous pouvez consulter le site WEB suivant : www.legifrance.gouv.fr

Décret n° 2010 – 1200 du 11 octobre 2010 pris en application de l'article L 271-6 du code de la construction et de l'habitation,

Décret n° 2011-629 du 3 juin 2011 relatif à la protection de la population contre les risques sanitaires liés à une exposition à l'amiante dans les immeubles bâtis et modifiant le code de la santé publique (dispositions réglementaires)

Articles R 1334-15 à R 1334-18, articles R 1334-20 et R1334-21 du Code de la Santé Publique

Arrêté du 21 novembre 2006 définissant les critères de certification des compétences des personnes physiques opérateurs de repérage et de diagnostic amiante dans les immeubles bâtis et les critères d'accréditation des organismes de certification.

Arrêté du 12 décembre 2012 relatif aux critères d'évaluation de l'état de conservation des matériaux et produits de la liste A contenant de l'amiante et au contenu du rapport de repérage.

Arrêté du 12 décembre 2012 relatif aux critères d'évaluation de l'état de conservation des matériaux et produits de la liste B contenant de l'amiante et au contenu du rapport de repérage.

Arrêté du 26 juin 2013 modifiant l'arrêté du 12 décembre 2012 relatif aux critères d'évaluation de l'état de conservation des matériaux et produits de la liste A contenant de l'amiante et au contenu du rapport de repérage et modifiant l'arrêté

du 12 décembre 2012 relatif aux critères d'évaluation de l'état de conservation des matériaux et produits de la liste B contenant de l'amiante et du risque de dégradation lié à l'environnement ainsi que le contenu du rapport de repérage.

Ordonnance n° 2005-655 du 8 juin 2005 (Article L 1334-13 du code de la santé publique),

Notre inventaire porte spécifiquement sur les matériaux et produits définis dans le PROGRAMME DE REPERAGE DE L'AMIANTE dans les matériaux ou produits mentionnés aux listes A et B de l'annexe 13-9 du code de la santé publique.

c. Laboratoire d'analyse

Conformément aux dispositions de l'article R. 1334-24 du code de la santé publique, les analyses des échantillons de matériaux et produits sont réalisées par un organisme accrédité.

Analyses réalisées par : **S.O.**

d. Rapports précédents

Les rapports précédents relatifs à l'amiante qui nous ont été remis avant la visite sont :

Numéro de référence du rapport de repérage	Date du rapport	Nom de la société et de l'opérateur de repérage	Objet du repérage et principales conclusions
Aucun			

Lors de notre visite, il nous a été remis les bulletins de caractérisation des matériaux et produits suivants :

Aucun

Notre rapport prend en compte les documents techniques fournis en l'état.

Les synthèses des rapports précédents qui nous ont été fournies sont les suivantes :

Aucune

3. DÉSIGNATION DU ou DES IMMEUBLES BATIS

Description du site

Propriétaire du ou des bâtiments

Nom ou raison sociale : **M. SOUPAT Christophe et Mme CHEVAL Muriel**
Adresse : **10 Route de Jarcieu**
Code Postal : **26210**
Ville : **LAPEYROUSE MORNAY**

Périmètre de la prestation

Dans le cadre de cette mission, l'intervenant a examiné uniquement les locaux et les volumes auxquels il a pu accéder dans les conditions normales de sécurité.

Département : **DROME**
Commune : **LAPEYROUSE MORNAY**
Adresse : **10 Route de Jarcieu**
Code postal : **26210**
Type de bien : **Habitation (maisons individuelles) Maison**
Référence cadastrale : **AM 303**
Lots du bien : **NC**
Nombre de niveau(x) : **2**
Nombre de sous sol : **0**
Année de construction :

Personne accompagnant l'opérateur lors de la visite

Maître Christian JOUBERT

Document(s) remi(s)

Aucun

4. LISTE DES LOCAUX VISITES

Pièces	Sol	Murs	Plafond	Autres
REZ DE CHAUSSEE				
Séjour - Salon	Parquet flottant	Enduit ciment	Lambris bois	
Cuisine	Carrelage	Peinture	Dalles de polystyrène	
W.C.	Carrelage	Peinture	Lambris bois	
Salle de bains	Carrelage	Lambris pvc	Lambris bois	
Remise extérieur	Dalle Béton	Pisé	Charpente bois +	

			Tuiles	
Hangar	Terre battue	Pisé	Plancher bois	
Pièce 1	Terre battue	Pisé	Plancher bois	
Pièce 2	Terre battue	Pisé	Voûtain brique	
Pièce 3	Dalles béton	Enduit ciment	Plancher bois	
Garage	Dalles béton	Agglos ciment	Plaque ondulée amiante ciment	
ETAGE 1				
Couloir	Parquet flottant	Peinture	Lambris bois	
Chambre 1	Parquet flottant	Papier peint	Lambris bois	
Chambre 2	Parquet flottant	Papier peint	Lambris bois	
Chambre 3	Parquet flottant	Papier peint	Lambris bois	
Rangement	Parquet flottant	Peinture	Lambris bois	
Grenier	Planches bois	Pisé	Charpente bois + Tuiles	
ANNEXE				
Jardin	Terre battue			Elements de couverture

(1) tous les locaux doivent être obligatoirement visités.

(2) Pour les locaux non visités, permettre leur identification et en indiquer le motif (exemple : locaux inaccessibles, clefs absentes,...) et, lorsqu'elle est connue, la date du repérage complémentaire programmé.

5. RESULTATS DETAILLES DU REPERAGE

Le résultat de l'analyse des échantillons prélevés ou reconnaissance visuelle fait apparaître :

Désignation	Composant de la construction	Parties du composant vérifiées	Localisation	Numéro de prélèvement ou d'identification	Méthode analyse	Présence amiante		Flocages, calorifugeage, faux plafonds		Autres matériaux	
						Oui	Non	Grille N°	Résultats (1)	Grille N°	Résultats (2)
Jardin	Éléments de couverture	Ondes en fibrociment amianté		Aucun prélèvement	Sur jugement de l'opérateur	Oui				1	AC1
Garage	Couverture	Ondes en fibrociment amianté		Aucun prélèvement	Sur jugement de l'opérateur	Oui				2	EP

En application des dispositions de l'article R. 1334-27

(1) En fonction du résultat de la grille flocages, calorifugeage, faux plafonds :

1 = Faire réaliser une évaluation périodique de l'état de conservation. 2 = Faire réaliser une surveillance du niveau d'empoussièrement. 3 = Faire réaliser des travaux de retrait ou de confinement. En application de l'article 5 de l'arrêté du 12 décembre 2012 relatif aux critères d'évaluation de l'état de conservation des matériaux et produits de la liste B

(2) En fonction du résultat de la grille autres produits et matériaux :

EP = Evaluation périodique :

- a) contrôler périodiquement que l'état de dégradation des matériaux et produits concernés ne s'aggrave pas et le cas échéant que leur protection demeure en bon état de conservation
- b) rechercher, le cas échéant, les causes de dégradation et prendre les mesures appropriées pour les supprimer

AC1 = Action corrective de premier niveau :

- a) Rechercher les causes de la dégradation et définir les mesures correctives appropriées pour les supprimer ;
- b) Procéder à la mise en œuvre de ces mesures correctives afin d'éviter toute nouvelle dégradation et, dans l'attente, prendre les mesures de protection appropriées afin de limiter le risque de dispersion des fibres d'amiante ;
- c) Veiller à ce que les modifications apportées ne soient pas de nature à aggraver l'état des autres matériaux et produits contenant de l'amiante restant accessibles dans la même zone ;
- d) Contrôler périodiquement que les autres matériaux et produits restant accessibles ainsi que le cas échéant, leur protection demeurent en bon état de conservation.

AC2 = Action corrective de second niveau :

- a) Prendre, tant que les mesures mentionnées au c) n'ont pas été mises en place, les mesures conservatoires appropriées pour limiter le risque de dégradation et la dispersion des fibres d'amiante. Cela peut consister à adapter, voire condamner l'usage des locaux concernés afin d'éviter toute exposition et toute dégradation du matériau ou produit contenant de l'amiante ;
- b) Procéder à une analyse de risque complémentaire, afin de définir les mesures de protection ou de retrait les plus adaptées, prenant en compte l'intégralité des matériaux et produits contenant de l'amiante dans la zone concernée ;
- c) Mettre en œuvre les mesures de protection ou de retrait définies par l'analyse de risque ;
- d) Contrôler périodiquement que les autres matériaux et produits restant accessibles, ainsi que leur protection, demeurent en bon état de conservation.

Diagnostiques : Amiante – DPE – Plomb – Termites – Carrez/Boufin – Gaz – Electricité – E.R.N.M.T.

ADI - Cabinet: Alex MORENO LE MAZEL 07460 BANNÉ - Tél : 0475884064 – 0771780834

Assurance : ALLIANZ IAIRD N° de contrat 53994262 – N° SIRET : 8208445300017-Certification délivrée par : QUALIT'COMPETENCE

Numéro de dossier : SOUTPAT-CHEVAL-200304 - Page 11 sur 43

6. SIGNATURES ET INFORMATIONS DIVERSES

Je soussigné, **MORENO Flavien**, déclare ce jour détenir la certification de compétence délivrée par **Qualit'Compétence** pour la spécialité : **AMIANTE**
Cette information est vérifiable auprès de : **Qualit'Compétence - THIONVILLE**

Je soussigné, **MORENO Flavien**, diagnostiqueur pour l'entreprise **ADI – Cabinet Alex MORENO** dont le siège social est situé à **BANNE**.

Atteste sur l'honneur être en situation régulière au regard de l'article L.271.6 du code de la construction et de l'habitation. J'atteste également disposer des moyens en matériel nécessaires à l'établissement des constats et diagnostics composant le dossier. Je joins en fin de rapport mes états de compétences par la certification et mon attestation d'assurance.

Intervenant : **MORENO Flavien**

Fait à : **BANNE**

Le : **06/03/2020**



Pièces jointes (le cas échéant) :

- Eléments d'informations
- Croquis
- Grilles d'évaluation
- Photos (le cas échéant)
- Attestation d'assurance
- Attestation de compétence
- Accusé de réception à nous retourner signé

7. ELEMENTS D'INFORMATIONS

Liste A : Art R. 1334-27 à R 1334-29-3 du code de la Santé Publique.

Le propriétaire met en œuvre les préconisations mentionnées à l'article R. 1334-20 du code de la Santé Publique selon les modalités suivantes :

1° L'évaluation périodique de l'état de conservation des matériaux et produits de la liste A contenant de l'amiante est effectuée dans un délai maximal de trois ans à compter de la date de remise au propriétaire du rapport de repérage ou des résultats de la dernière évaluation de l'état de conservation ou à l'occasion de toute modification substantielle de l'ouvrage ou de son usage. La personne ayant réalisé cette évaluation remet les résultats au propriétaire contre accusé de réception ;

2° La mesure d'empoussièrement dans l'air est effectuée dans les conditions définies à l'article R. 1334-25 du code de la santé publique dans un délai de trois mois à compter de la date de remise au propriétaire du rapport de repérage ou des résultats de la dernière évaluation de l'état de conservation. L'organisme qui réalise les prélèvements d'air remet les résultats des mesures d'empoussièrement au propriétaire contre accusé de réception ;

3° Les travaux de confinement ou de retrait de l'amiante sont mis en œuvre selon les modalités prévues à l'article R. 1334-29 du code de la santé publique.

Liste B : Alinéas 1° et 2° A de l'article R. 1334-29-7 du code de la Santé Publique.



Les maladies liées à l'amiante sont provoquées par l'inhalation des fibres. Toutes les variétés d'amiante sont classées comme substances cancérigènes avérées pour l'homme. L'inhalation de fibres d'amiante est à l'origine de cancers (mésothéliomes, cancers broncho-pulmonaires) et d'autres pathologies non cancéreuses (épandements pleuraux, plaques pleurales). L'identification des matériaux et produits contenant de l'amiante est un préalable à l'évaluation et à la prévention des risques liés à l'amiante. Elle doit être complétée par la définition et la mise en œuvre de mesures de gestion adaptées et proportionnées pour limiter l'exposition des occupants présents temporairement ou de façon permanente dans l'immeuble. L'information des occupants présents temporairement ou de façon permanente est un préalable essentiel à la prévention du risque d'exposition à l'amiante. Il convient donc de veiller au maintien du bon état de conservation des matériaux et produits contenant de l'amiante afin de remédier au plus tôt aux situations d'usage anormale ou de dégradation. Il conviendra de limiter autant que possible les interventions sur les matériaux et produits contenant de l'amiante qui ont été repérés et de faire appel aux professionnels qualifiés, notamment dans le cas de retrait ou de confinement de ce type de matériau ou produit. En cas de présence d'amiante, avertir toutes les personnes pouvant intervenir sur ou à proximité des matériaux contenant de l'amiante (ou sur les matériaux les recouvrant ou les protégeant). Enfin, les déchets contenant de l'amiante doivent être éliminés dans des conditions strictes. Renseignez vous auprès de votre mairie ou de votre préfecture. Pour connaître les centres d'élimination près de chez vous, consultez la base de données « déchets » gérée par l'ADEME, directement accessible sur le site internet www.sinoe.org

8. SCHÉMA DE LOCALISATION

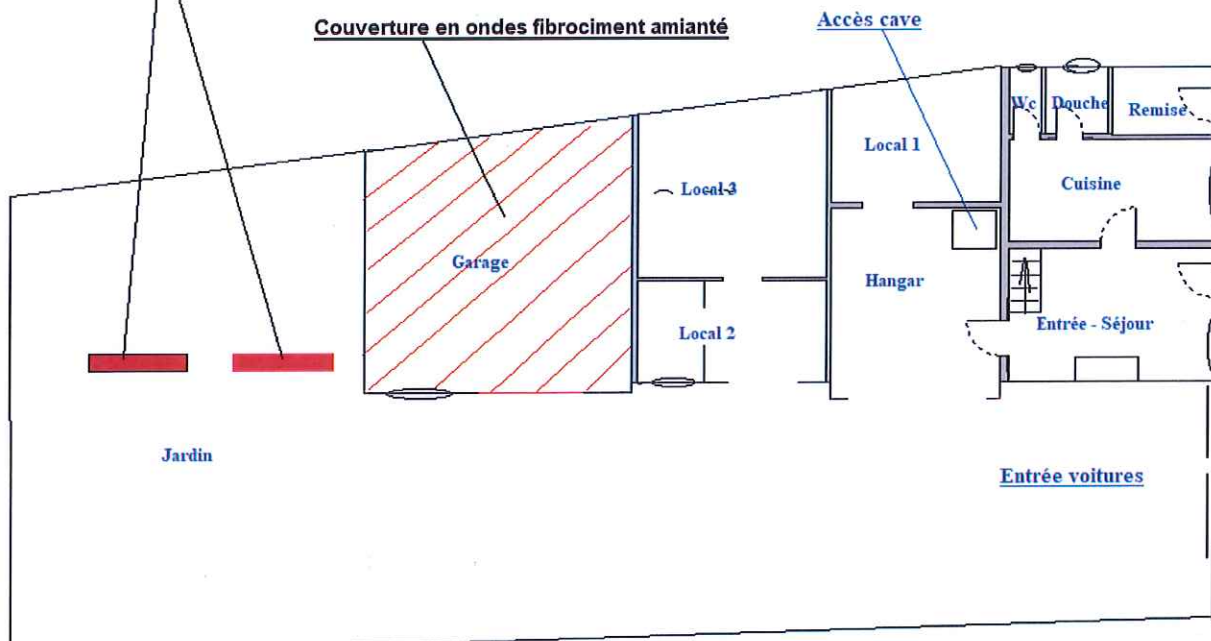
Elements de couverture en ondes fibrociment amianté



Légendes :

-  Prélèvement amiante (poteau,...)
-  Faux plafonds

9. GRILLES D'ÉVALUATION

EVALUATION DE L'ETAT DE CONSERVATION DU MATERIAU OU PRODUIT

Arrêté du 12 décembre 2012 (liste B)

N° de Dossier : SOUPAT-CHEVAL-200304 – Date de l'évaluation : 18/02/2020

N° de rapport amiante : SOUPAT-CHEVAL-200304

Nom de la pièce (ou local ou zone homogène) : Jardin- Matériaux (ou produits) : Eléments de couverture - Ondes en fibrociment amianté

Grille n° : 1

Protection physique	Etat de dégradation	Etendue de la dégradation	Risque de dégradation lié à l'environnement du matériau	Type de recommandation
<input type="checkbox"/> Protection physique étanche				EP
	<input checked="" type="checkbox"/> Matériau non dégradé		<input type="checkbox"/> Risque de dégradation faible ou à terme <input checked="" type="checkbox"/> Risque de dégradation rapide	EP
<input checked="" type="checkbox"/> Protection physique non étanche ou absence de protection physique				AC1
	<input type="checkbox"/> Matériau dégradé	<input type="checkbox"/> Ponctuelle	<input type="checkbox"/> Risque faible d'extension de la dégradation <input type="checkbox"/> Risque d'extension à terme de la dégradation <input type="checkbox"/> Risque d'extension rapide de la dégradation	EP
				AC1
		<input type="checkbox"/> Généralisée		AC2

RESULTAT = AC1

Résultat de la grille d'évaluation	CONCLUSION À INDIQUER DISTINCTEMENT EN FONCTION DES RÉSULTATS
EP	Evaluation périodique de l'état de conservation
AC1	Action corrective de 1er niveau
AC2	Action corrective de 2 ^{ème} niveau

EVALUATION DE L'ETAT DE CONSERVATION DU MATERIAU OU PRODUIT

Arrêté du 12 décembre 2012 (liste B)

N° de Dossier : SOUPAT-CHEVAL-200304 – Date de l'évaluation : 18/02/2020

N° de rapport amiante : SOUPAT-CHEVAL-200304

Nom de la pièce (ou local ou zone homogène) : Garage- Matériaux (ou produits) : Couverture - Ondes en fibrociment amianté

Grille n° : 2

Protection physique	Etat de dégradation	Etendue de la dégradation	Risque de dégradation lié à l'environnement du matériau	Type de recommandation
<input type="checkbox"/> Protection physique étanche				EP
	<input checked="" type="checkbox"/> Matériau non dégradé		<input checked="" type="checkbox"/> Risque de dégradation faible ou à terme <input type="checkbox"/> Risque de dégradation rapide	EP AC1
<input checked="" type="checkbox"/> Protection physique non étanche ou absence de protection physique			<input type="checkbox"/> Risque faible d'extension de la dégradation <input type="checkbox"/> Risque d'extension à terme de la dégradation <input type="checkbox"/> Risque d'extension rapide de la dégradation	EP AC1 AC2
	<input type="checkbox"/> Matériau dégradé	<input type="checkbox"/> Ponctuelle		AC1
		<input type="checkbox"/> Généralisée		AC2

RESULTAT = EP

Résultat de la grille d'évaluation	CONCLUSION À INDIQUER DISTINCTEMENT EN FONCTION DES RÉSULTATS
EP	Evaluation périodique de l'état de conservation
AC1	Action corrective de 1er niveau
AC2	Action corrective de 2 ^{ème} niveau

Annexe : photos(s)

Photographie n° 1



Photographie n° 2



Photographie n° 3



Photographie n°

10. ACCUSE DE RECEPTION

(à compléter, signer et à nous retourner dès réception de votre rapport de repérage amiante à ADI - Cabinet Alex MORENO)

Je soussigné M. SOUPAT Christophe et Mme CHEVAL Muriel propriétaire d'un bien immobilier situé à 10 Route de Jarcieu 26210 LAPEYROUSE MORNAY accuse bonne réception le..... du rapport de repérage amiante provenant de la société ADI - Cabinet Alex MORENO (mission effectuée le 21/02/2020).

J'ai bien pris connaissance des informations présentes dans ce rapport de repérage et notamment des conclusions.

Nom et prénom :

Fait à :

Le :

Signature (précédée de la mention « Lu et approuvé »).



CONSTAT DES RISQUES D'EXPOSITION AU PLOMB (CREP)

Décret 2006-474 du 25 avril 2006 – arrêté du 19 août 2011 relatif au constat de risque d'exposition au plomb.

L'auteur du constat précise si l'identification des revêtements contenant du plomb dans les immeubles d'habitation construits avant le 1^{er} janvier 1949 est réalisée :

- dans le cas de la vente d'un bien en application de l'article L. 1334-6 du code de la santé publique. Dans ce cas, le CREP porte uniquement sur les revêtements privatifs d'un logement, y compris les revêtements extérieurs au logement (volet, portail, grille, balcon, etc...);
- dans le cas de la mise en location de parties privatives en application de l'article L. 1334-7 du code de la santé publique. Dans ce cas, le CREP porte uniquement sur les revêtements privatifs d'un logement, y compris les revêtements extérieurs au logement (volet, portail, grille, balcon, etc...);
- dans le cas de travaux de nature à provoquer une altération substantielle des revêtements ou hors contexte de travaux, pour les parties communes en application de l'article L. 1334-8 du code de la santé publique. Dans ce cas, le CREP porte uniquement sur les revêtements des parties communes (sans omettre, par exemple, la partie extérieure de la porte palière, etc...).

La recherche de canalisations en plomb ne fait pas partie du champ d'application du CREP. Lorsque le constat porte sur des parties privatives, et lorsque le bien est affecté en partie à des usages autres que l'habitation, le CREP ne porte que sur les parties affectées à l'habitation. Dans les locaux annexes de l'habitation, le CREP porte sur ceux qui sont destinés à un usage courant, tels que la buanderie.

N° de dossier :
SOUPAT-CHEVAL-200304

Date de visite : 21/02/2020
Date du rapport : 06/03/2020

Renseignements relatifs au bien

Propriétaire	Commanditaire
Nom - Prénom : M. SOUPAT Christophe et Mme CHEVAL Muriel	Nom - Prénom : CAP CONSEIL - Maître LIOTARD Valérie
Adresse : 10 Route de Jarcieu	Adresse : Jean Bertin - CS 80104 -
CP - Ville : 26210 - LAPEYROUSE MORNAY	CP - Ville : 26904 - VALENCE CEDEX 9
Lieu d'intervention : 10 Route de Jarcieu 26210 LAPEYROUSE MORNAY	

Concerne	Nature de la mission	
<input checked="" type="checkbox"/> Parties privatives	<input checked="" type="checkbox"/> Avant vente	Présence d'enfant mineur de - de 6 ans :
<input type="checkbox"/> Parties communes	<input type="checkbox"/> Avant location	Non
	<input type="checkbox"/> Avant travaux	Occupation du logement : Vide

Matériel utilisé							
Appareil à fluorescence X de marque	Date limite d'utilisation de la source	Nature du radionucléide	Activité à la date de chargement	N° Série	Date de chargement de la source radioactive	ASN n°	Nom de la personne compétente PCR
Heurisis Pb200i	14/11/2018	57CO-3901 N9-536	185Mbq	1260	15/11/2016	T070294	MORENO Alex

Conclusion

Lors de la présente mission, 68 unités de diagnostics ont été contrôlées.

Le jour de l'expertise, il n'a pas été repéré des unités de diagnostic, contenant du plomb au dessus du seuil réglementaire (voir tableau de mesures ci-joint).

	TOTAL	NON MESUREES	CLASSE 0	CLASSE 1	CLASSE 2	CLASSE 3
Nombre d'unités de diagnostic / Pourcentage associé	68/100%	30 / 44.1%	38 / 55.9%	0 / 0.0%	0 / 0.0%	0 / 0.0%

« S'il existe au moins une unité de classe 1 ou 2 insérer la phrase suivante : « Le constat met en évidence la présence de revêtements contenant du plomb à des concentrations supérieures ou égale aux seuils définis par les articles L 1334-7 et L 1334-8 du Code de la Santé Publique. Le propriétaire doit veiller à l'entretien des revêtements recouvrant les unités de diagnostic de classe 1 et 2, afin d'éviter leurs dégradations futures. »

« S'il existe au moins une unité de classe 3 insérer la phrase suivante : « Le constat met en évidence la présence de revêtements dégradés contenant du plomb à des concentrations supérieures ou égale aux seuils définis par articles L 1334-7 et L 1334-8 du Code de la Santé Publique.

En application de l'article L 1334-9 du Code de la Santé Publique, le propriétaire du bien, objet de ce constat, doit effectuer les travaux appropriés pour supprimer l'exposition au plomb, tout en garantissant la sécurité des occupants. Il doit également transmettre une copie complète du constat, annexes comprises, aux occupants de l'immeuble ou de la partie d'immeuble concernée et à toute personne amenée à effectuer des travaux dans cet immeuble ou la partie d'immeuble concernée. »

Désignation du diagnostiqueur

Nom et Prénom : MORENO Flavien
N° certification : C041-SE05-2016
Le présent rapport est établi par une personne dont les compétences sont certifiées par :
Qualité Compétence - THIONVILLE

Assurance : ALLIANZ IARD
N° : 55994262
Adresse : 5C Esplanade Charles DE GAULLE
CP - Ville : 33000 - BORDEAUX

Signature de l'auteur du constat

Sommaire

1. Synthèse des résultats	20
a. Classement des unités de diagnostic (cf tableau page 1)	20
b. Situations de risque de saturnisme infantile	20
c. Facteurs de dégradation du bâti	20
2. Mission	20
a. Objectif de la prestation	20
b. Références réglementaires	20
3. Description du ou des bâtiments	21
4. Le laboratoire d'analyse éventuel	21
5. Tableau récapitulatif des relevés	22
6. Commentaires sur les informations indiquées	25
a. Classement des unités de diagnostic	25
b. Description de l'état de conservation des revêtements contenant du plomb	25
c. Définition des facteurs de dégradation du bâti	25
7. Signatures et informations diverses	26
9. Notice d'information	27

1. Synthèse des résultats

Le jour de l'expertise, il n'a pas été repéré des unités de diagnostic, contenant du plomb au dessus du seuil réglementaire (voir tableau de mesures ci-joint).

a. Classement des unités de diagnostic (cf tableau page 1)

	TOTAL	NON MESUREES	CLASSE 0	CLASSE 1	CLASSE 2	CLASSE 3
Nombre d'unités de diagnostic / Pourcentage associé	68/100%	30 / 44.1%	38 / 55.9%	0 / 0.0%	0 / 0.0%	0 / 0.0%

b. Situations de risque de saturnisme infantile

Au moins un local parmi les locaux objets du constat présente au moins 50% d'unités de diagnostic de classe 3	Non
L'ensemble des locaux objets du présent constat présente au moins 20 % d'unités de diagnostic de classe 3	Non

c. Facteurs de dégradation du bâti

Plancher ou plafond menaçant de s'effondrer ou en tout ou partie effondré	Non
Traces importantes de coulure ou de ruissellement d'eau sur plusieurs unités de diagnostic d'un même local	Non
Plusieurs unités de diagnostic d'un même local recouvertes de moisissures ou de tâches d'humidité.	Non

2. Mission

a. Objectif de la prestation

La prestation a pour objectif de réaliser le constat de risque d'exposition au plomb dont le propriétaire doit disposer lors de la vente du bien concerné.

Elle consiste à mesurer la concentration en plomb de tous les revêtements du bien concerné, afin d'identifier ceux contenant du plomb, qu'ils soient dégradés ou non, à décrire leur état de conservation et à repérer, le cas échéant, les facteurs de dégradation du bâti permettant d'identifier les situations d'insalubrité.

Lorsque le bien immobilier concerné est affecté en partie à des usages autres que l'habitation, le constat de risque d'exposition au plomb ne porte que sur les parties affectées à l'habitation. Pour les locaux annexes de l'habitation, seuls ceux qui sont destinés à un usage courant seront examinés.

Nota : Le présent rapport constitue une aide à l'évaluation du risque d'intoxication par le plomb des salariés. Ce dernier reprend la même méthodologie que le CREP (constat des risques d'exposition au plomb). Néanmoins, l'opérateur de repérage aura l'opportunité de repérer les zones homogènes et les matériaux bruts ne seront pas pris en compte dans le comptage des UD (Unités de diagnostic).

b. Références réglementaires

- Loi n° 2004-1343 du 9 décembre 2004,
- Décret n° 99-483 du 9 juin 1999 relatif aux mesures d'urgence contre le saturnisme prévues aux articles L.32-1 à L.32-4 du Code de la Santé Publique
- Décret n° 2006-1114 du 5 septembre 2006 (Article R 1334-11 du Code de la Santé Publique),
- Décret n°2010-1200 du 11 octobre 2010 pris pour l'application de l'article L 271-6 du code de la Construction et de l'Habitation,
- Articles L 1334-1 à L 1334- 12 du Code de la Santé Publique,
- Arrêté du 12 mai 2009 relatif au contrôle des travaux en présence de plomb, réalisés en application de l'article L. 1334-2 du code de la santé publique,
- Arrêté du 19 août 2011 relatif au constat de risque d'exposition au plomb et au diagnostic du risque d'intoxication par le plomb des peintures,
- Arrêté du 7 décembre 2011 modifiant l'arrêté du 21 novembre 2006 définissant les critères de certification des compétences des personnes physiques opérateurs des constats de risque d'exposition au plomb ou agréées pour

réaliser des diagnostics plomb dans les immeubles d'habitation et les critères d'accréditation des organismes de certification,

- Ordonnance n° 2005-655 du 8 juin 2005 (Article L 1334-13 du Code de la Santé Publique),
- Norme NF X46-030 : Diagnostic plomb – Protocole de réalisation du constat de risque d'exposition au plomb.

3. Description du ou des bâtiments

DESCRIPTION DU SITE

PROPRIETAIRE DU OU DES BATIMENTS

Nom ou raison sociale : M. SOUPAT Christophe et Mme CHEVAL Muriel
Adresse : 10 Route de Jarcieu
Code Postal : 26210
Ville : LAPEYROUSE MORNAY

PERIMETRE DE LA PRESTATION

Dans le cadre de cette mission, l'intervenant a examiné uniquement les bâtiments auxquels il a pu accéder dans les conditions normales de sécurité.

Département : DROME
Commune : LAPEYROUSE MORNAY
Adresse : 10 Route de Jarcieu
Code postal : 26210
Information complémentaire : Habitation (maisons individuelles) Maison
Référence cadastrale : AM 303
Lots de copropriété : NC

LOCAUX VISITES

Séjour - Salon

Cuisine

W.C.

Chambre 1

Chambre 2

Chambre 3

Couloir

Salle de bains

Personne accompagnant l'opérateur lors de la visite

Maître Christian JOUBERT

Locaux et ouvrages non visités, justifications

Aucune

Commentaires

Aucun

4. Le laboratoire d'analyse éventuel

Laboratoire

Nom du laboratoire (nom du contact, adresse,...) : S.O.

5. Tableau récapitulatif des relevés

N°	Pièces	Zone	Unité de diagnostic ou élément	Substrat	Revêtement apparent	Etat de conservation	Mesure 1 (mg/cm ²)	Mesure 2 (mg/cm ²)	Mesure 3 (mg/cm ²)	Nature de la dégradation	Classement	Facteurs* de dégradation du bâti	Obs.
1	Séjour - Salon	A	Mur	Ciment	Peinture		0.1	0.1			0		
2	Séjour - Salon	B	Mur	Ciment	Peinture		0.1	0.0			0		
3	Séjour - Salon	C	Mur	Ciment	Peinture		0.0	0.1			0		
4	Séjour - Salon	D	Mur	Ciment	Peinture		0.0	0.1			0		
5	Séjour - Salon	C	Fenêtres	Pvc			NM				-		
6	Séjour - Salon	C	Fenêtre 1 (extérieur)	Pvc			NM				-		
7	Séjour - Salon	C	Volet extérieure	Pvc			NM				-		
8	Séjour - Salon	C	Volet intérieure	Pvc			NM				-		
9	Séjour - Salon	A	Porte (intérieur)	Pvc			NM				-		
10	Séjour - Salon	A	Porte (extérieur)	Pvc			NM				-		
11	Cuisine	A	Mur	Enduit	Peinture		0.1	0.1			0		
12	Cuisine	B	Mur	Enduit	Peinture		0.0	0.0			0		
13	Cuisine	C	Mur	Enduit	Peinture		0.1	0.1			0		
14	Cuisine	D	Mur	Enduit	Peinture		0.0	0.1			0		
15	Cuisine	C	Fenêtre (intérieur)	Pvc			NM				-		
16	Cuisine	C	Fenêtre (extérieur)	Pvc			NM				-		
17	Cuisine	C	Volet (intérieur)	Pvc			NM				-		
18	Cuisine	C	Volet (extérieur)	Pvc			NM				-		
19	W.C.	A	Mur	Enduit	Peinture		0.1	0.0			0		
20	W.C.	B	Mur	Enduit	Peinture		0.1	0.0			0		
21	W.C.	C	Mur	Enduit	Peinture		0.1	0.1			0		
22	W.C.	D	Mur	Enduit	Peinture		0.0	0.1			0		
23	W.C.	C	Fenêtre (intérieur)	Pvc			NM				-		
24	W.C.	C	Fenêtre (extérieur)	Pvc			NM				-		
25	W.C.	A	Porte (extérieur)	Bois	Peinture		0.0	0.0			0		
26	W.C.	A	Porte (intérieur)	Bois	Peinture		0.1	0.1			0		
27	Salle de bains	A	Mur	Enduit	PVC		NM				-		

Diagnostics : Amiante - DPE - Plomb - Termes - Carrez/Boulin - Gaz - Electricité - E.R.N.M.T.

ADI - Cabinet Alex MORENO LE MAZEL 07460 BANNIE - Tél. : 0475884064 - 0771780854

Assurance : ALLIANZ IARD N° de contrat 55994262 - N° SIRBT : 8208445300017 - Certification délivrée par : QUALIT'COMPETENCE

Numéro de dossier : SOUTPAT-CHEVAL-200304 - Page 22 sur 43

6. Commentaires sur les informations indiquées

a. Classement des unités de diagnostic

Le classement de chaque unité de diagnostic recouverte d'un revêtement en fonction de la concentration en plomb et de la nature des dégradations est établi conformément au tableau suivant :

CONCENTRATION EN PLOMB	TYPE DE DEGRADATION	CLASSEMENT
< SEUILS		0
> SEUILS	Non dégradé ou non visible	1
	Etat d'usage	2
	Dégradé	3

Légende :

- 1 et 2 - Le propriétaire doit veiller à l'entretien des revêtements afin d'éviter leur dégradation future.
- 3 - Le propriétaire doit :
 - Procéder aux travaux appropriés pour supprimer le risque d'exposition au plomb, tout en garantissant la sécurité des occupants.
 - Communiquer le constat aux occupants de l'immeuble ou la partie d'immeuble concerné et à toute personne physique ou morale appelée à faire des travaux dans cet immeuble ou partie d'immeuble. Cette communication consiste à transmettre une copie complète du constat, annexes comprises.

b. Description de l'état de conservation des revêtements contenant du plomb

L'état de conservation des revêtements contenant du plomb est décrit par la nature des dégradations observées. Pour décrire l'état de conservation d'un revêtement contenant du plomb, l'auteur du constat a le choix entre les 4 catégories suivantes :

- **Non visible** : si le revêtement contenant du plomb (peinture par exemple) est manifestement situé en dessous d'un revêtement sans plomb (papier peint par exemple), la description de l'état de conservation de cette peinture peut ne pas être possible ;
- **Non dégradé**
- **Etat d'usage**, c'est à dire présence de dégradations d'usage couramment rencontrées dans un bien régulièrement entretenu (usure par friction, traces de chocs, micro fissures...) : ces dégradations ne génèrent pas spontanément des poussières ou des écailles ;
- **Dégradé**, c'est à dire présence de dégradations caractéristiques d'un défaut d'entretien ou de désordres liés au bâti, qui génèrent spontanément des poussières ou des écailles (pulvérulence, écaillage, cloquage, fissures, faïençage, traces de grattage, lézardes).

c. Définition des facteurs de dégradation du bâti

	LEGENDE
Absence de facteur de dégradation	0
Présence d'au moins 50 % d'unités de diagnostic de classe 3 dans un même local	1
Présence d'au moins 20 % d'unité de diagnostic de classe 3 dans l'ensemble des locaux	2
Présence d'au moins un plancher ou plafond menaçant de s'effondrer ou en tout ou partie effondré	3
Présence de traces importantes de coulures ou de ruissellement ou d'écoulement d'eau sur plusieurs unités de diagnostic d'un même local	4
Présence de plusieurs unités de diagnostic d'une même pièce recouvertes de moisissures ou de nombreuses tâches d'humidité	5

7. Signatures et informations diverses

Je soussigné, **MORENO Flavien**, déclare ce jour détenir la certification de compétence délivrée par **Qualit'Compétence** pour la spécialité : **CREP PLOMB**.

Cette information est vérifiable auprès de : **Qualit'Compétence - THIONVILLE**

Je soussigné, **MORENO Flavien**, diagnostiqueur pour l'entreprise **ADI – Cabinet Alex MORENO** dont le siège social est situé à **BANNE**.

Atteste sur l'honneur être en situation régulière au regard de l'article L.271.6 du code de la construction et de l'habitation. J'atteste également disposer des moyens en matériel nécessaires à l'établissement des constats et diagnostics composant le dossier. Je joins en fin de rapport mes états de compétences par la certification et mon attestation d'assurance.

Transmission du constat à l'A.R.S. : Une copie du CREP est transmise sous 5 jours à l'Agence Régionale de la Santé du département d'implantation du bien expertisé si au moins un facteur de dégradation du bâti est relevé (en application de l'article R. 1334-10 du code de la santé publique), l'auteur du présent constat informe de cette transmission le propriétaire, le syndicat des copropriétaires ou l'exploitant du local d'hébergement.

Intervenant : **MORENO Flavien**

Fait à : **BANNE**

Le : **06/03/2020**

Signature :

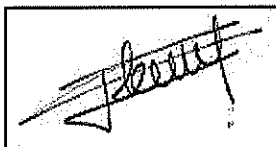

Le présent rapport ne peut être reproduit que dans son intégralité, et avec l'accord écrit de son signataire.

Validité du rapport

Durée de validité : **1 an à compter de la date de visite, soit jusqu'au Pas de durée de validité**

Conformément à l'article R 271-5 du Code de la Construction et de l'Habitation, la validité du présent rapport est limitée à moins de 1 an (sous réserve des dispositions du troisième alinéa de l'article L 271-5) par rapport à la date de promesse de vente ou à la date de l'acte authentique de vente de tout ou partie de l'immeuble bâti objet du présent rapport ; la date d'établissement du rapport étant prise en référence.

Pièces jointes :

- Néant

8. Notice d'information

Annexe II de l'arrêté du 19 août 2011 relatif au constat de risque d'exposition au plomb

Cette note fait partie intégrante du rapport auquel elle est jointe

Si le logement que vous vendez, achetez, ou louez comporte des revêtements contenant du plomb, sachez que le plomb est dangereux pour la santé.

Deux documents vous informent :

- Le constat de risques d'exposition au plomb vous permet de localiser précisément ces revêtements : **lisez-le attentivement !**
- La présente notice d'information résume ce que vous devez savoir pour éviter l'exposition au plomb dans ce logement.

Les effets du plomb sur la santé

L'ingestion ou l'inhalation de plomb est toxique. Elle provoque des effets réversibles (anémie, troubles digestifs) ou irréversibles (atteinte du système nerveux, baisse du quotient intellectuel, etc...). Une fois dans l'organisme, le plomb est stocké, notamment dans les os, d'où il peut être libéré dans le sang, des années ou même des dizaines d'années plus tard. **L'intoxication chronique par le plomb, appelé saturnisme, est particulièrement grave chez le jeune enfant. Les femmes en âge de procréer doivent également se protéger car, pendant la grossesse, le plomb peut traverser le placenta et contaminer le fœtus.**

Les mesures de prévention en présence de revêtements contenant du plomb

Des peintures fortement chargées en plomb (céruse) ont été couramment utilisées jusque vers 1950. Ces peintures, souvent recouvertes par d'autres revêtements depuis, peuvent être dégradées à cause de l'humidité, à la suite d'un choc, par grattage ou à l'occasion de travaux : les écailles et les poussières ainsi libérées constituent alors une source d'intoxication. Ces peintures représentent le principal risque d'exposition au plomb dans l'habitation.

Le plomb contenu dans les peintures ne présente pas de risque tant qu'elles sont en bon état ou inaccessibles. En revanche, le risque apparaît dès qu'elles s'écaillent ou se dégradent. Dans ce cas, votre enfant peut s'intoxiquer :

- S'il porte à la bouche des écailles de peinture contenant du plomb ;
- S'il se trouve dans une pièce contaminée par des poussières contenant du plomb ;
- S'il reste à proximité de travaux dégageant des poussières contenant du plomb.

Le plomb en feuille contenu dans certains papiers peints (posés parfois sur les parties humides des murs) n'est dangereux qu'en cas d'ingestion de fragments de papier. Le plomb laminé des balcons et rebords extérieurs de fenêtre n'est dangereux que si l'enfant a accès à ces surfaces, y porte la bouche ou suce ses doigts après les avoir touchés.

Pour éviter que votre enfant ne s'intoxique :

- Surveiller l'état des peintures et effectuez les menues réparations qui s'imposent sans attendre qu'elles s'aggravent ;
- Lutte contre l'humidité, qui favorise la dégradation des peintures ;
- Evitez le risque d'accumulation des poussières : ne posez pas de moquette dans les pièces où l'enfant joue, nettoyez souvent le sol, les rebords de fenêtres avec une serpillière humide ;
- Veillez à ce que votre enfant n'ait pas accès à des peintures dégradées, à des papiers peints contenant une feuille de plomb, ou à du plomb laminé (balcons, rebords extérieurs de fenêtres) ; lavez ses mains, ses jouets.

En cas de travaux portant sur des revêtements contenant du plomb, prenez des précautions :

- Si vous confiez les travaux à une entreprise, remettez-lui une copie du constat du risque d'exposition au plomb, afin qu'elle mette en œuvre les mesures de prévention adéquates ;
- Tenez les jeunes enfants éloignés du logement pendant toute la durée des travaux ; avant tout retour d'un enfant après travaux, les locaux doivent avoir été parfaitement nettoyés ;
- Si vous réalisez les travaux vous-même, prenez soin d'éviter la dissémination de poussières contaminées dans tout le logement et éventuellement le voisinage.

Si vous êtes enceinte :

- Ne réalisez jamais vous-même des travaux portant sur des revêtements contenant du plomb ;
- Eloignez-vous de tous travaux portant sur des revêtements contenant du plomb.

Si vous craignez qu'il existe un risque pour votre santé ou celle de votre enfant, parlez-en à votre médecin (généraliste, pédiatre, médecin de protection maternelle et infantile, médecin scolaire) qui prescrira, s'il le juge utile, un dosage de plomb dans le sang (plombémie). Des informations sur la prévention du saturnisme peuvent être obtenues auprès des directions départementales de l'équipement ou des directions départementales des affaires sanitaires et sociales, ou sur les sites INTERNET des ministères chargés de la santé et du logement.