

# AGENCE DU DIAGNOSTIC IMMOBILIER



## Cabinet Alex MORENO

DPE-ERNMT-PLOMB-AMIANTE-GAZ-ELECTRICITE-CARREZ-DTA-DTI

Adresse : Le Mazel 07460 - BANNE Tél. : 04 75 88 40 64 Portable : 07 71 78 08 54

Mail : [morenodiagexpert@gmail.com](mailto:morenodiagexpert@gmail.com)

Internet : [www.diagnostics-immo-ardeche.com](http://www.diagnostics-immo-ardeche.com)

## DOSSIER DE DIAGNOSTICS TECHNIQUES

Articles L271-4 à 6 – R.271-1 à 4 du Code de la construction et de l'Habitation

N° de dossier : LAUDE-180604

Date de commande : 06/06/2018

Date de levé : 04/06/2018

### Renseignements relatifs au bien

**Propriétaire**  
Nom - Prénom : Mme LAUDE Agnès  
Adresse : 11, rue Guy de Maupassant  
CP - Ville : 26300 - BOURG DE PEAGE  
Lieu d'intervention : 11, rue Guy de Maupassant 26300 BOURG DE PEAGE

### Photo générale (le cas échéant)



**Commanditaire**  
Nom - Prénom : CAP CONSEIL - Maître Valérie LIOTARD  
Adresse : 5, rue Jean Bertin - CS80104  
CP - Ville : 26904 - VALENCE CEDEX 9

*Le dossier comprend les rapports de diagnostics suivants*

- Certificat de surface
- Rapport de mission de repérage des matériaux et produits contenant de l'amiante
- Rapport de l'état de l'installation électrique
- Diagnostic de Performance énergétique
- ESRIS



# AGENCE DU DIAGNOSTIC IMMOBILIER

## SYNTHESE DU DOSSIER DE DIAGNOSTICS TECHNIQUES

Ces conclusions par définition synthétiques ne sauraient éviter de prendre pleinement connaissance du détail des rapports. Voir en particulier les ouvrages ou éléments non contrôlés dans chaque diagnostic.

*Métre selon loi Carrez*

La superficie de la partie privative de ce lot est de :108.21 m2

*Rapport de repérage amiante vente*

Dans le cadre de la mission décrit en tête de rapport - il n'a pas été repéré des matériaux et produits contenant de l'amiante

*C.R.E.P. (Constat de risque d'exposition au plomb)*

Non missionné

Concentration en Plomb	Nature des dégradations	Classement
< seuils		0
> seuils	Non dégradé ou non visible	1
	Etat d'usage	2
	Dégradé	3

*Certificat électricité*

L'installation intérieure d'électricité comporte une ou des anomalies. Il est recommandé au propriétaire de les supprimer en consultant dans les meilleurs délais un installateur électricien qualifié afin d'éliminer les dangers qu'elle(s) présente(nt).

*Certificat gaz*

Non missionné

*D.P.E. (Diagnostics de performance énergétique)*

Consommation conventionnelle :G : 562 kWh EP/m2.an

Estimation des émissions de gaz à effet de serre : G : 143 kg CO2/m2.an

*Certificat termites*

Non missionné



## CERTIFICAT DE SUPERFICIE

N° de dossier : LAUDE-180604

Date de commande : 06/06/2018

Date de visite : 04/06/2018

### 1 - Désignation du bien à mesurer

Adresse : 11, rue Guy de Maupassant 26300 BOURG DE PEAGE  
Nature du bien : Maison ancienne  
Etage :  
Lot(s) : NC  
Date de construction : 1970

### 2 - Le propriétaire/bailleur du bien

Nom, prénom : Mme LAUDE Agnès  
Adresse : 11, rue Guy de Maupassant  
Code Postal : 26300 BOURG DE PEAGE

### 3 - Description du bien mesuré

Pièce désignation	Superficie (en m <sup>2</sup> )
<b>REZ-DE-CHAUSSEE</b>	
Cuisine	17.63
Hall	7.92
Placard	0.35
Chaufferie	3.85
Douche	2.14
<b>ETAGE</b>	18.24
Salon	16.10
Cuisine.	4.69
Dégagement 1	0.88
Dégagement 2	9.18
Chambre 1	2.34
Douche.	0.36
Placard couloir	8.14
Chambre 2	4.97
Salle de bains	11.42
Chambre 3	

4 - Superficie privative totale du lot : 108.21 m<sup>2</sup>

### 5 - Autres éléments constitutifs du bien non pris en compte

Pièce désignation	Superficie (en m <sup>2</sup> )
Garage	41.32

6 - Superficie annexe totale du lot : 41.32 m<sup>2</sup>

## REZ-DE-CHAUSSEE

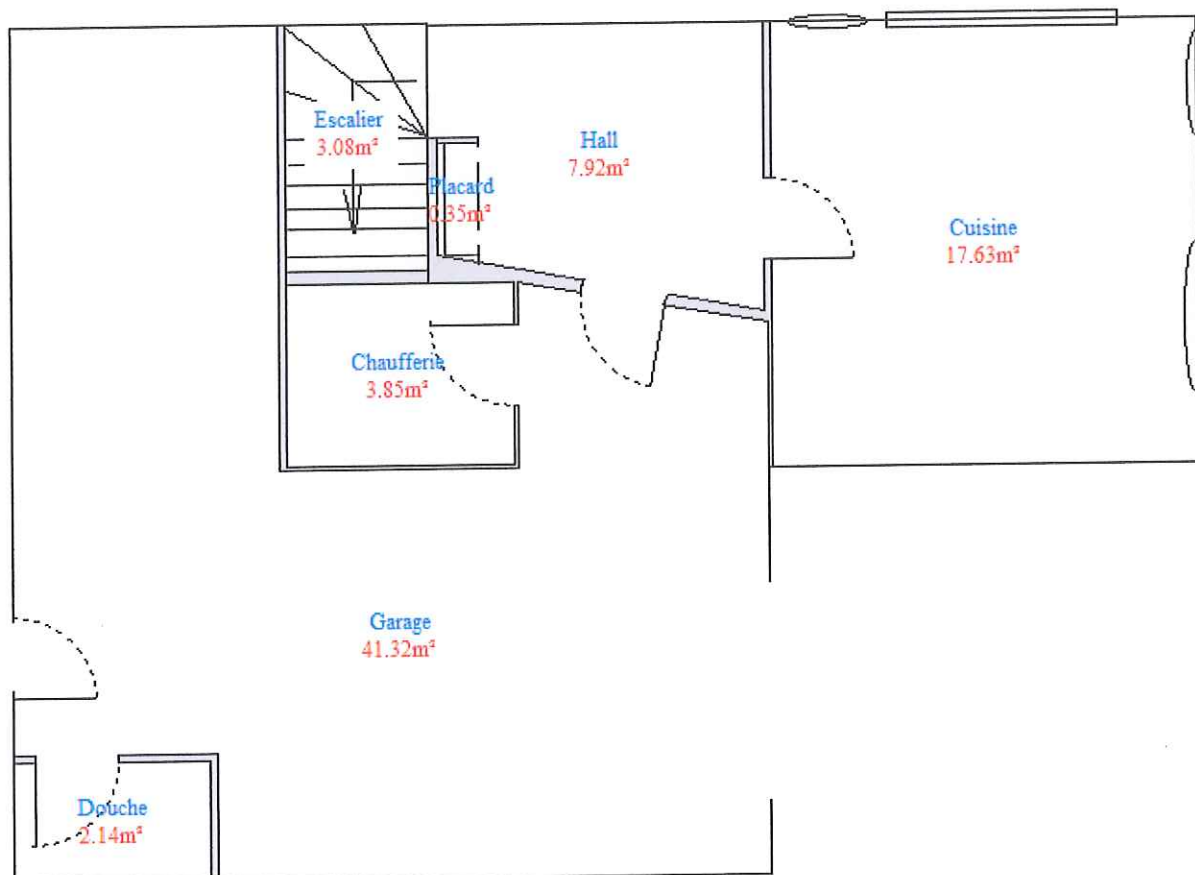

# ETAGE

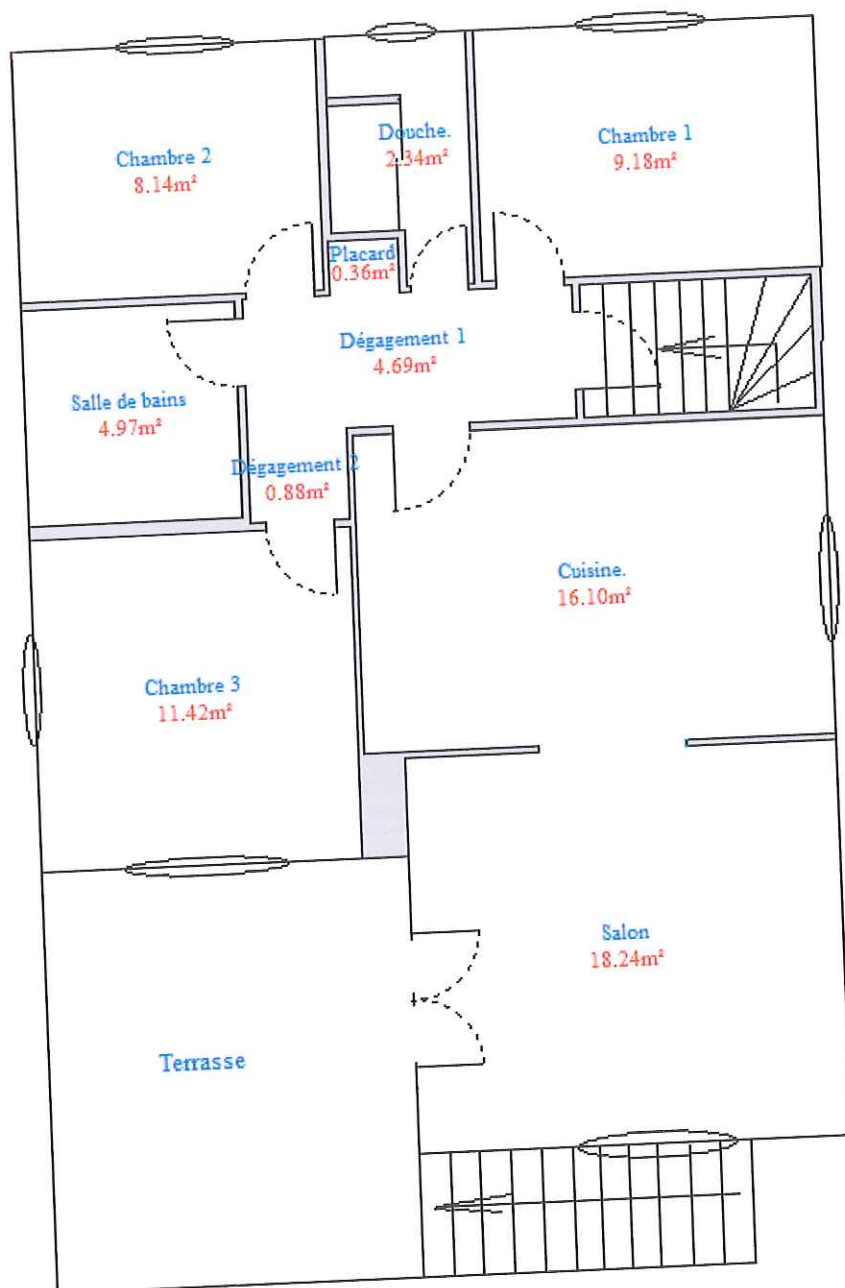



ETAT MENTIONNANT LA PRESENCE OU L'ABSENCE DE MATERIAUX ET PRODUITS  
CONTENANT DE L'AMIANTE DANS LES IMMEUBLES BATIS

Art. R 1334-14 à R 1334-29 et R 1337-2 à R 1337-5 du code de la santé publique  
Décret n° 2011-629 du 3 juin 2011- Arrêtés du 12 décembre 2012 modifié par l'arrêté du 26 juin 2013 - norme NF X 46-020  
LISTES A ET B DE L'ANNEXE 13-9 DU CODE DE LA SANTE PUBLIQUE

N° de dossier : LAUDE-180604

Date d'intervention : 04/06/2018

Renseignements relatifs au bien

Propriétaire	Commanditaire
Nom - Prénom : Mme LAUDE Agnès Adresse : 11, rue Guy de Maupassant CP - Ville : 26300 - BOURG DE PEAGE Lieu d'intervention : 11, rue Guy de Maupassant 26300 BOURG DE PEAGE	Nom - Prénom : CAP CONSEIL - Maître Valérie LIOTARD Adresse : 5, rue Jean Bertin - CS80104 CP - Ville : 26904 - VALENCE CEDEX 9

Désignation du diagnostiqueur

Nom et Prénom : MORENO Flavien N° certification : C041-SE05-2016 Le présent rapport est établi par une personne dont les compétences sont certifiées par : Qualit'Compétence - THIONVILLE	Assurance : ALLIANZ IARD N° : 55994262 Adresse : 5C Esplanade Charles DE GAULLE CP - Ville : 33000 - BORDEAUX
--	--

Conclusion

**Dans le cadre de la mission décrit en tête de rapport - il n'a pas été repéré des matériaux et produits contenant de l'amiante**

Si certains locaux restent non visités et/ou certaines parties de l'immeuble restent inaccessibles, il conviendra de réaliser les investigations complémentaires figurant au paragraphe 1.c.  
Voir Tableau ci-après « récapitulatif de présence de produits et matériaux contenant de l'amiante » et préconisations.  
*Ce rapport ne peut être utilisé ou reproduit que dans son intégralité*

Recommandation(s) (liste A et B)

Matériaux liste A : Aucune  
Matériaux liste B : Aucune

# Sommaire

<b>1. SYNTHESSES</b>	<b>8</b>
a. Synthèse du repérage pour les matériaux et produits de la liste A contenant de l'amiante	8
b. Synthèse du repérage pour les matériaux et produits de la liste B contenant de l'amiante	9
c. Investigations complémentaires à réaliser	9
<b>2. MISSION</b>	<b>9</b>
a. Objectif	9
b. Références réglementaires	9
c. Laboratoire d'analyse	10
d. Rapports précédents	10
<b>3. DÉSIGNATION DU ou DES IMMEUBLES BATIS</b>	<b>10</b>
<b>4. LISTE DES LOCAUX VISITES</b>	<b>11</b>
<b>5. RESULTATS DETAILLES DU REPERAGE</b>	<b>12</b>
<b>6. SIGNATURES ET INFORMATIONS DIVERSES</b>	<b>13</b>
<b>7. ELEMENTS D'INFORMATIONS</b>	<b>13</b>

## 1. SYNTHÈSES

### a. Synthèse du repérage pour les matériaux et produits de la liste A contenant de l'amiante

Date de chaque repérage	Type de repérage	Matériau ou produit	Désignation	Etat de conservation (1)	Mesures obligatoires associées (évaluation périodique, mesure d'empoussièrement, ou travaux de retrait ou confinement)
mercredi 6 juin 2018	Sans objet	Aucun			

En fonction du résultat de la grille flocages, calorifugeage, faux plafonds (PRECONISATIONS : article R 1334-27/28/29 du Code de la Santé Publique) :  
 1 = Faire réaliser une évaluation périodique de l'état de conservation 2 = Faire réaliser une surveillance du niveau d'empoussièrement 3 = Faire réaliser des travaux de retrait ou de confinement.

Pour information : Liste A mentionnée à l'art. R.1334-20

#### COMPOSANT A SONDER OU A VERIFIER

Flocages

Calorifugeages

Faux plafonds

### b. Synthèse du repérage pour les matériaux et produits de la liste B contenant de l'amiante

Date de chaque repérage	Type de repérage	Matériau ou produit	Désignation	Etat de conservation (1)	Mesures obligatoires (2)
mercredi 6 juin 2018	Sans objet	Aucun			

(1) Matériaux liste B : conclusion conforme à la réglementation en vigueur au moment de la réalisation du repérage soit :

- MND : Matériau non Dégradé
- MDP : Matériau avec Dégradation Ponctuelle
- MDG : Matériau avec Dégradation Généralisée

(2) Matériaux liste B : l'état de conservation est défini par un résultat « EP, AC1 ou AC2 en application de grilles d'évaluations définies réglementairement.

- EP : Evaluation périodique
- AC1 : Action corrective de 1<sup>er</sup> niveau
- AC2 : Action corrective de 2<sup>ème</sup> niveau

Pour information : Liste B mentionnée à l'article R. 1334-21

COMPOSANTS DE LA CONSTRUCTION	PARTIE DU COMPOSANT A VERIFIER OU A SONDER
<p><b>1. Parois verticales intérieures</b>                      Murs et cloisons « en dur » et poteaux (périphériques et intérieurs). Cloisons (légères et préfabriquées), gaines et coffres.</p> <p><b>2. Planchers et plafonds</b>                      Plafonds, poutres et charpentes, gaines et coffres                      Planchers</p> <p><b>3. Conduits, canalisations et équipements intérieurs</b>                      Conduits de fluides (air, eau, autres fluides...)                      Clapets et volets coupe-feu                      Portes coupe-feu                      Vides ordures</p> <p><b>4. Eléments extérieurs</b>                      Toitures. Bardages et façades légères. Conduits en toiture et façade.</p>	<p>Enduits projetés, revêtements durs (plaques menuiserie amiantociment) et entourage de poteaux (carton amiantociment, matériau sandwich, carton + plâtre), coffrage perdu.                      Enduits projetés, panneaux de cloison.</p> <p>Enduits projetés, panneaux collés ou vissés                      Dalles de sol</p> <p>Conduits, enveloppes de calorifuges.                      Clapets, volets, rebouchage.                      Joints (tresses, bandes).                      Conduits.</p> <p>Plaques, ardoises, accessoires de couverture (composite, fibres-ciment), bardeaux bitumineux.                      Plaques, ardoises, panneaux (composites, fibres-ciment). Conduits en amiantociment : eaux pluviales, eaux usées, conduits de fumée.</p>

Les maladies liées à l'amiante sont provoquées par l'inhalation des fibres. Toutes les variétés d'amiante sont classées comme substances cancérigènes avérées pour l'homme. L'inhalation de fibres d'amiante est à l'origine de cancers (mésothéliomes, cancers broncho-pulmonaires) et d'autres pathologies non cancéreuses (épanchements pleuraux, plaques pleurales). L'identification des matériaux et produits contenant de l'amiante est un préalable à l'évaluation et à la prévention des risques liés à l'amiante. Elle doit être complétée par la définition et la mise en œuvre de mesures de gestion adaptées et proportionnées pour



limiter l'exposition des occupants présents temporairement ou de façon permanente dans l'immeuble. L'information des occupants présents temporairement ou de façon permanente est un préalable essentiel à la prévention du risque d'exposition à l'amiante. Il convient donc de veiller au maintien du bon état de conservation des matériaux et produits contenant de l'amiante afin de remédier au plus tôt aux situations d'usure anormale ou de dégradation. Il conviendra de limiter autant que possible les interventions sur les matériaux et produits contenant de l'amiante qui ont été repérés et de faire appel aux professionnels qualifiés, notamment dans le cas de retrait ou de confinement de ce type de matériau ou produit. Enfin, les déchets contenant de l'amiante doivent être éliminés dans des conditions strictes. Renseignez vous auprès de votre mairie ou de votre préfecture. Pour connaître les centres d'élimination près de chez vous, consultez la base de données « déchets » gérée par l'ADEME, directement accessible sur le site internet [www.sinoe.org](http://www.sinoe.org)

### c. Investigations complémentaires à réaliser

Certains locaux restant non visités et/ou certaines parties de l'immeuble restant inaccessibles, les obligations réglementaires du propriétaire prévues aux articles R. 1334-15 à R. 1334-18 du code de la santé publique ne sont pas remplies conformément aux dispositions de l'article 3 des arrêtés du 12 décembre 2012

Locaux et ouvrages non visités, justifications		
Locaux (1)	Justifications (2)	Préconisations
Aucun		

(1) Tous les locaux doivent être obligatoirement visités.

(2) Pour les locaux non visités, permettre leur identification et en indiquer le motif (exemple : locaux inaccessibles, clefs absentes...) et, lorsqu'elle est connue, la date du repérage complémentaire programmé.

## 2. MISSION

### a. Objectif

La prestation a pour objectif de réaliser l'état mentionnant la présence ou l'absence de matériaux ou produits contenant de l'amiante dont le propriétaire doit disposer lors « de la mise en vente de son immeuble ou de l'établissement du dossier technique amiante ».

### b. Références réglementaires

Pour plus d'informations vous pouvez consulter le site WEB suivant : [www.legifrance.gouv.fr](http://www.legifrance.gouv.fr)

Décret n° 2010 – 1200 du 11 octobre 2010 pris en application de l'article L 271-6 du code de la construction et de l'habitation,

Décret n° 2011-629 du 3 juin 2011 relatif à la protection de la population contre les risques sanitaires liés à une exposition à l'amiante dans les immeubles bâtis et modifiant le code de la santé publique (dispositions réglementaires)

Articles R 1334-15 à R 1334-18, articles R 1334-20 et R1334-21 du Code de la Santé Publique

Arrêté du 21 novembre 2006 définissant les critères de certification des compétences des personnes physiques opérateurs de repérage et de diagnostic amiante dans les immeubles bâtis et les critères d'accréditation des organismes de certification.

Arrêté du 12 décembre 2012 relatif aux critères d'évaluation de l'état de conservation des matériaux et produits de la liste A contenant de l'amiante et au contenu du rapport de repérage.

Arrêté du 12 décembre 2012 relatif aux critères d'évaluation de l'état de conservation des matériaux et produits de la liste B contenant de l'amiante et au contenu du rapport de repérage.

Arrêté du 26 juin 2013 modifiant l'arrêté du 12 décembre 2012 relatif aux critères d'évaluation de l'état de conservation des matériaux et produits de la liste A contenant de l'amiante et au contenu du rapport de repérage et modifiant l'arrêté du 12 décembre 2012 relatif aux critères d'évaluation de l'état de conservation des matériaux et produits de la liste B contenant de l'amiante et du risque de dégradation lié à l'environnement ainsi que le contenu du rapport de repérage.

Ordonnance n° 2005-655 du 8 juin 2005 (Article L 1334-13 du code de la santé publique),

Notre inventaire porte spécifiquement sur les matériaux et produits définis dans le PROGRAMME DE REPERAGE DE L'AMIANTE dans les matériaux ou produits mentionnés aux listes A et B de l'annexe 13-9 du code de la santé publique.

### c. Laboratoire d'analyse

Conformément aux dispositions de l'article R. 1334-24 du code de la santé publique, les analyses des échantillons de matériaux et produits sont réalisées par un organisme accrédité.

Analyses réalisées par : **ALP'EXPERT 667 Rue A. Bergès 38330 - MONTBONNOT SAINT MARTIN**

#### d. Rapports précédents

Les rapports précédents relatifs à l'amiante qui nous ont été remis avant la visite sont :

Numéro de référence du rapport de repérage	Date du rapport	Nom de la société et de l'opérateur de repérage	Objet du repérage et principales conclusions
Aucun			

Lors de notre visite, il nous a été remis les bulletins de caractérisation des matériaux et produits suivants :

**Aucun**

Notre rapport prend en compte les documents techniques fournis en l'état.

Les synthèses des rapports précédents qui nous ont été fournies sont les suivantes :

**Aucune**

#### 3. DÉSIGNATION DU ou DES IMMEUBLES BATIS

##### Description du site

MAISON ANCIENNE 1970

##### Propriétaire du ou des bâtiments

Nom ou raison sociale : **Mme LAUDE Agnès**  
Adresse : **11, rue Guy de Maupassant**  
Code Postal : **26300**  
Ville : **BOURG DE PEAGE**

##### Périmètre de la prestation

Dans le cadre de cette mission, l'intervenant a examiné uniquement les locaux et les volumes auxquels il a pu accéder dans les conditions normales de sécurité.

Département : **DROME**  
Commune : **BOURG DE PEAGE**  
Adresse : **11, rue Guy de Maupassant**  
Code postal : **26300**  
Type de bien : **Habitation (maisons individuelles) Maison ancienne**  
Référence cadastrale : **ZE 499**  
Lots du bien : **NC**  
Nombre de niveau(x) : **2**  
Nombre de sous sol : **0**  
Année de construction : **1970**

##### Personne accompagnant l'opérateur lors de la visite

Maître BERTHOLIER

##### Document(s) remi(s)

Aucun

#### 4. LISTE DES LOCAUX VISITES

Pièces	Sol	Murs	Plafond	Autres
<b>REZ-DE-CHAUSSEE</b>				
Cuisine	Carrelage	Peinture + Faïence	Peinture	
Hall	Carrelage Granito	Crépi	Peinture	
Chaudière	Béton peint	Enduit ciment	Hourdis ciment	
Douche	Carrelage	Peinture + Faïence	Peinture	
Garage	Dalles béton		Hourdis ciment	
<b>ETAGE</b>				
Salon	Carrelage	Enduit ciment	Crépi d'intérieur	
Cuisine.	Carrelage Granito	Enduit ciment - Faïence	Crépi d'intérieur	
Dégagement 1	Carrelage Granito	Enduit ciment	Crépi d'intérieur	
Chambre 1	Lino PVC	Enduit ciment	Crépi d'intérieur	
Douche.	Carrelage	Peinture	Peinture	
Chambre 2	Carrelage	Ciment peint	Crépi d'intérieur	
Salle de bains	Carrelage	Toiles de verre peint	Toile de verre	
Chambre 3	Dalle Béton	Peinture	Crépi d'intérieur	

(1) Tous les locaux doivent être obligatoirement visités.

(2) Pour les locaux non visités, permettre leur identification et en indiquer le motif (exemple : locaux inaccessibles, clefs absentes,...) et, lorsqu'elle est connue, la date du repérage complémentaire programmé.

## 5. RESULTATS DETAILS DU REPERAGE

Le résultat de l'analyse des échantillons prélevés ou reconnaissance visuelle fait apparaître :

Tous les locaux visités	Aucune présence de composants contenant de l'amiante	Aucunes	Aucun prélèvement	Oui	Non	Résultats (1)		Résultats (2)	
						Grille N°	Résultats (1)	Grille N°	Résultats (2)
					Non				

\* Marquage du matériau : Matériau ou produit qui par nature ne contient pas d'amiante

En application des dispositions de l'article R. 1334-27

(1) En fonction du résultat de la grille flocages, calorifugeage, faux plafonds :

1 = Faire réaliser une évaluation périodique de l'état de conservation. 2 = Faire réaliser une surveillance du niveau d'empoussièrement. 3 = Faire réaliser des travaux de retrait ou de confinement.

En application de l'article 5 de l'arrêté du 12 décembre 2012 relatif aux critères d'évaluation de l'état de conservation des matériaux et produits de la liste B

(2) En fonction du résultat de la grille autres produits et matériaux :

EP = Evaluation périodique :

- a) Contrôler périodiquement que l'état de dégradation des matériaux et produits concernés ne s'aggrave pas et le cas échéant que leur protection demeure en bon état de conservation
- b) Rechercher, le cas échéant, les causes de dégradation et prendre les mesures appropriées pour les supprimer)

ACL = Action corrective de premier niveau :

- a) Rechercher les causes de la dégradation et définir les mesures correctives appropriées pour les supprimer ;
- b) Procéder à la mise en œuvre de ces mesures correctives afin d'éviter toute nouvelle dégradation et, dans l'attente, prendre les mesures de protection appropriées afin de limiter le risque de dispersion des fibres d'amiante ;
- c) Veiller à ce que les modifications apportées ne soient pas de nature à aggraver l'état des autres matériaux et produits contenant de l'amiante restant accessibles dans la même zone ;
- d) Contrôler périodiquement que les autres matériaux et produits restant accessibles ainsi que le cas échéant, leurs protections demeurent en bon état de conservation.

AC2 = Action corrective de second niveau :

- a) Prendre, tant que les mesures mentionnées au c n'ont pas été mises en place, les mesures conservatoires appropriées pour limiter le risque de dégradation et la dispersion des fibres d'amiante. Cela peut consister à adapter ; voire condamner l'usage des locaux concernés afin d'éviter toute exposition et toute dégradation du matériau ou produit contenant de l'amiante ;
- b) Procéder à une analyse de risque complémentaire, afin de définir les mesures de protection ou de retrait les plus adaptées, prenant en compte l'intégralité des matériaux et produits contenant de l'amiante dans la zone concernée ;
- c) Mettre en œuvre les mesures de protection ou de retrait définies par l'analyse de risque ;
- d) Contrôler périodiquement que les autres matériaux et produits restant accessibles, ainsi que leur protection, demeurent en bon état de conservation.

Diagnostics : Amiante – DPE – Plomb – Termites – Carrez/Boutin – Gaz – Electricité – E.R.N.M.T.

ADI - Cabinet Alex MORENO LE MAZEL 07460 BAINNE – Tél : 0475884064 – 0771780854

Assurance : ALLIANZ IARD N° de contrat 55994262 – N° SIRET : 82084453300017 – Certification délivrée par : QUALIT'COMPETENCE

Numéro de dossier : LAUDE-180604- Page 12 sur 31

## 6. SIGNATURES ET INFORMATIONS DIVERSES

Je soussigné, **MORENO Flavien**, déclare ce jour détenir la certification de compétence délivrée par **Qualit'Compétence** pour la spécialité : **AMIANTE**

Cette information est vérifiable auprès de : **Qualit'Compétence - THIONVILLE**

Je soussigné, **MORENO Flavien**, diagnostiqueur pour l'entreprise **ADI – Cabinet Alex MORENO** dont le siège social est situé à **BANNE**.

Atteste sur l'honneur être en situation régulière au regard de l'article L.271.6 du code de la construction et de l'habitation. J'atteste également disposer des moyens en matériel nécessaires à l'établissement des constats et diagnostics composant le dossier. Je joins en fin de rapport mes états de compétences par la certification et mon attestation d'assurance.

Intervenant : MORENO Flavien

Fait à : **BANNE**

Le : **07/06/2018**

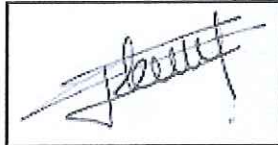

### Pièces jointes (le cas échéant) :

- Eléments d'informations
- Croquis
- Grilles d'évaluation
- Photos (le cas échéant)
- Attestation d'assurance
- Attestation de compétence
- Accusé de réception à nous retourner signé

## 7. ELEMENTS D'INFORMATIONS

Liste A : Art R. 1334-27 à R 1334-29-3 du code de la Santé Publique.

Le propriétaire met en œuvre les préconisations mentionnées à l'article R. 1334-20 du code de la Santé Publique selon les modalités suivantes :

1° L'évaluation périodique de l'état de conservation des matériaux et produits de la liste A contenant de l'amiante est effectuée dans un délai maximal de trois ans à compter de la date de remise au propriétaire du rapport de repérage ou des résultats de la dernière évaluation de l'état de conservation ou à l'occasion de toute modification substantielle de l'ouvrage ou de son usage. La personne ayant réalisé cette évaluation en remet les résultats au propriétaire contre accusé de réception ;

2° La mesure d'empoussièrement dans l'air est effectuée dans les conditions définies à l'article R. 1334-25 du code de la santé publique dans un délai de trois mois à compter de la date de remise au propriétaire du rapport de repérage ou des résultats de la dernière évaluation de l'état de conservation. L'organisme qui réalise les prélèvements d'air remet les résultats des mesures d'empoussièrement au propriétaire contre accusé de réception ;

3° Les travaux de confinement ou de retrait de l'amiante sont mis en œuvre selon les modalités prévues à l'article R. 1334-29 du code de la santé publique.

Liste B : Alinéas 1° et 2° A de l'article R. 1334-29-7 du code de la Santé Publique.

Les maladies liées à l'amiante sont provoquées par l'inhalation des fibres. Toutes les variétés d'amiante sont classées comme substances cancérigènes avérées pour l'homme. L'inhalation de fibres d'amiante est à l'origine de cancers (mésothéliomes, cancers broncho-pulmonaires) et d'autres pathologies non cancéreuses (épanchements pleuraux, plaques pleurales). L'identification des matériaux et produits contenant de l'amiante est un préalable à l'évaluation et à la prévention des risques liés à l'amiante. Elle doit être complétée par la définition et la mise en œuvre de mesures de gestion adaptées et proportionnées pour limiter l'exposition des occupants présents temporairement ou de façon permanente dans l'immeuble. L'information des occupants présents temporairement ou de façon permanente est un préalable essentiel à la prévention du risque d'exposition à l'amiante. Il convient donc de veiller au maintien du bon état de conservation des matériaux et produits contenant de l'amiante afin de remédier au plus tôt aux situations d'usure anormale ou de dégradation. Il conviendra de limiter autant que possible les interventions sur les matériaux et produits contenant de l'amiante qui ont été repérés et de faire appel aux professionnels qualifiés, notamment dans le cas de retrait ou de confinement de ce type de matériau ou produit. Enfin, les déchets contenant de l'amiante doivent être éliminés dans des conditions strictes. Renseignez vous auprès de votre mairie ou de votre préfecture. Pour connaître les centres d'élimination près de chez vous, consultez la base de données « déchets » gérée par l'ADEME, directement accessible sur le site internet [www.sinoe.org](http://www.sinoe.org)



# DIAGNOSTIC IMMOBILIER

## RAPPORT DE L'ETAT DE L'INSTALLATION INTERIEURE D'ELECTRICITE D'IMMEUBLE(S) A USAGE D'HABITATION

La présente mission consiste à établir un Etat des Installations électriques à usage domestique conformément à la législation en vigueur : Article L134-7 et R 134-10 à R134-13 du code de la construction et de l'habitation. Décret n° 2008-384 du 22 avril 2008 relatif à l'état de l'installation intérieure d'électricité dans les immeubles à usage d'habitation. Loi n° 89-462 du 6 juillet 1989 tendant à améliorer les rapports locatifs et portant modification de la loi n° 86-1290 du 23 décembre 1986 (Article 3-3). Décret 2016-1105 du 11 août 2016 relatif à l'état de l'installation intérieure d'électricité dans les logements en location. Arrêté du 28 septembre 2017 définissant le modèle et la méthode de réalisation de l'état de l'installation intérieure d'électricité dans les immeubles à usage d'habitation.

N° de dossier :  
**LAUDE-180604**

Date de création : **06/06/2018**  
Date de visite : **04/06/2018**  
Limites de validité : **03/06/2021**

### 1 - Désignation et description du local d'habitation et de ses dépendances

Département : **26300** - Commune : **BOURG DE PEAGE**  
Adresse (et lieudit) : **11, rue Guy de Maupassant**  
Type d'immeuble :  
Référence(s) cadastrale(s) : **ZE 499** Lot(s) de copropriété : **NC**  
Bâtiment : **Etage** : Appartement :  
Identifiant fiscal (si connu) : **Non communiqué**  
Localisation :  
Description : **MAISON ANCIENNE 1970**

Année de construction du local et de ses dépendances : **1970**  
Année de réalisation de l'installation d'électricité : **Non communiqué**  
Distributeur d'électricité : **EDF** Installation en service le jour de la visite : **Oui**

#### Identification des parties du bien (pièces et emplacements) n'ayant pu être visitées et justification

Local	Justification
Aucun	

### 2 – Identification du donneur d'ordre

Nom, prénom : **CAP CONSEIL - Maître Valérie LIOTARD**  
Adresse : **5, rue Jean Bertin - CS80104 26904 VALENCE CEDEX 9**  
Téléphone : Adresse internet :  
Qualité du donneur d'ordre (déclaratif) : /  
**Identité du propriétaire du local d'habitation et de ses dépendances**  
Nom, prénom : **Mme LAUDE Agnès**

### 3 – Identification de l'opérateur ayant réalisé l'intervention et signé le rapport

**Identité de l'opérateur :**  
Nom et prénom : **MORENO Flavier**  
Dont les compétences sont certifiées par QUALIT'COMPETENCES numéro de certificat de compétence (avec date de délivrance du et jusqu'au) : **C041-SE05-2016**  
Nom et raison sociale de l'entreprise : **ADI - Cabinet Alex MORENO**  
Adresse de l'entreprise : **LE MAZEL 07460 BANNE**  
N° SIRET : **820844553**  
Désignation de la compagnie d'assurance : **ALLIANZ IARD 5C Esplanade Charles de Gaulle 33000 BORDEAUX**  
N° de police et date de validité : **55994262**

#### 4 – Rappel des limites du champs de réalisation de l'état de l'installation intérieure d'électricité

L'état de l'installation intérieure d'électricité porte sur l'ensemble de l'installation intérieure d'électricité à basse tension des locaux à usage d'habitation située en aval de l'appareil général de commande et de protection de cette installation. Il ne concerne pas les matériels d'utilisation amovibles, ni les circuits internes des matériels d'utilisation fixes, destinés à être reliés à l'installation électrique fixe, ni les installations de production ou de stockage par batteries d'énergie électrique du générateur jusqu'au point d'injection au réseau public de distribution d'énergie ou au point de raccordement à l'installation intérieure. Il ne concerne pas non plus les circuits de téléphonie, de télévision, de réseau informatique, de vidéophonie, de centrale d'alarme, etc., lorsqu'ils sont alimentés en régime permanent sous une tension inférieure ou égale à 50 V en courant alternatif et 120 V en courant continu.

L'intervention de l'opérateur réalisant l'état de l'installation intérieure d'électricité ne porte que sur les constituants visibles, visitables, de l'installation au moment du diagnostic. Elle s'effectue sans démontage de l'installation électrique (hormis le démontage des capots des tableaux électriques lorsque cela est possible) ni destruction des isolants des câbles.

Des éléments dangereux de l'installation intérieure d'électricité peuvent ne pas être repérés, notamment :

- les parties de l'installation électrique non visibles (incorporées dans le gros œuvre ou le second œuvre ou masquées par du mobilier) ou nécessitant un démontage ou une détérioration pour pouvoir y accéder (boîtes de connexion, conduits, plinthes, goulottes, huisseries, éléments chauffants incorporés dans la maçonnerie, luminaires des piscines plus particulièrement) ;
- les parties non visibles ou non accessibles des tableaux électriques après démontage de leur capot ;
- inadéquation entre le courant assigné (calibre) des dispositifs de protection contre les surintensités et la section des conducteurs sur toute la longueur des circuits ;

#### 5 – Conclusion relative à l'évaluation des risques pouvant porter atteinte à la sécurité des personnes

Anomalies avérées selon les domaines suivants :

- 1 – Appareil général de commande et de protection et son accessibilité
- 2 – Dispositif de protection différentiel à l'origine de l'installation / Prise de terre et installation de mise à la terre.
- 3 – Dispositif de protection contre les surintensités adapté à la section des conducteurs, sur chaque circuit.
- 4 – La liaison équipotentielle et installation électrique adaptées aux conditions particuliers des locaux contenant une douche ou une baignoire.
- 5 – Matériels électriques présentent des risques de contacts directs avec des éléments sous tension – Protection mécanique des conducteurs
- 6 – Matériels électriques vétustes, inadaptés à l'usage.

Installations particulières :

- P1, P2. Appareil d'utilisation situés dans des parties communes et alimentés depuis la partie privative ou inversement.
- P3. Piscine privée, ou bassin de fontaine

Informations complémentaires :

- IC. Socles de prise de courant, dispositif à courant différentiel résiduel à haute sensibilité.

**La conclusion fait état de l'évaluation des risques pouvant porter atteinte à la sécurité des personnes.**

Anomalies et/ou constatations diverses relevées

Cocher distinctement le cas approprié parmi les quatre éventualités ci-dessous :

- L'installation intérieure d'électricité ne comporte aucune anomalie
- L'installation intérieure d'électricité comporte une ou des anomalies. Il est recommandé au propriétaire de les supprimer en consultant dans les meilleurs délais un installateur électrique qualifié afin d'éliminer les dangers qu'elle(s) présente(nt).

### Détail des anomalies identifiées et installations particulières

Libellé des anomalies	(1) Libellé des mesures compensatoires (1) correctement mises en œuvre	(2) Commentaires
La connexion du conducteur de terre, du conducteur de liaison équipotentielle principale (LEP) et du conducteur principal de protection sur la borne principale de terre n'est pas sûre et durable		
Au moins une enveloppe de matériel électrique est manquante, inadaptée ou en mauvais état.		
L'installation électrique présente au moins une partie active directement accessible aux personnes (pour des tensions > 25 V en alternatif et 60 V en continue)		
Au moins un conducteur isolé n'est pas protégé mécaniquement par des conduits, goulottes, plinthes ou huisseries en matière isolante ou métallique (en dehors des conducteurs en extrémité d'éclairage en plafond ou en applique)		

(1) Une mesure compensatoire est une mesure qui permet de limiter un risque de choc électrique lorsque les règles fondamentales de sécurité ne peuvent s'appliquer pleinement pour des raisons soit économiques, soit techniques, soit administratives. Le n° d'article et le libellé de la mesure compensatoire sont indiqués en regard de l'anomalie concernée.

### Détail des informations complémentaires

N° article (1)	Libellé des informations
ICa	Au moins un circuit terminal de l'installation électrique n'est pas protégé par au moins un dispositif à courant différentiel résiduel à haute sensibilité (< ou = à 30 mA)
ICb	Les socles de prises de courant sont de type à obturateur
ICc	Les socles de prises de courant sont de type à puits de 15 mm

(3) Référence des informations complémentaires selon la norme ou la spécification technique utilisée

### 6 – Avertissement particulier

N° article <sup>(1)</sup>	Libellé des points de contrôle n'ayant pu être vérifiés selon l'Annexe C	Motifs
2.2.a1	Présence (sauf pour les immeubles collectifs d'habitation)	Non Visible
2.3.c1	Présence d'une LEP, reliant entre eux les éléments conducteurs de la structure porteuse du bâtiment, en contact avec le sol, ainsi que les canalisations métalliques de gaz, d'eau, de chauffage central et de conditionnement d'air (résistance de continuité < ou = à 2 Ohms)	Non Visible



## 7 – Conclusion relative à l'évaluation des risques relevant du devoir de conseil de professionnel

Les risques liés à une installation électrique dangereuse sont nombreux et peuvent avoir des conséquences dramatiques. Ne vous fiez pas à une installation électrique qui fonctionne. L'usure ou des modifications de l'installation ont pu rendre votre installation dangereuse. Les technologies et la réglementation évolue dans ce domaine régulièrement. Une installation en conformité il y a quelques années peut donc présenter des risques.

Voici quelques règles (non exhaustives) à respecter :

- faite lever les anomalies, indiquées dans ce rapport, par un professionnel qualifié, dans le cadre d'une mise en sécurité de l'installation
- ne jamais intervenir sur une installation électrique sans avoir au préalable coupé le courant au disjoncteur général (même pour changer une ampoule), ne pas démonter le matériel électrique type disjoncteur de branchement,
- faire changer immédiatement les appareils ou matériels électriques endommagés (prise de courant, interrupteur, fil dénudé),
- ne pas percer un mur sans vous assurer de l'absence de conducteurs électriques encastrés,
- respecter, le cas échéant, le calibre des fusibles pour tout changement (et n'utiliser que des fusibles conformes à la réglementation),
- ne toucher aucun appareil électrique avec des mains mouillées ou les pieds dans l'eau,
- ne pas tirer sur les fils d'alimentation de vos appareils, notamment pour les débrancher
- limiter au maximum l'utilisation des rallonges et prises multiples,
- manœuvrer régulièrement le cas échéant les boutons test de vos disjoncteurs différentiels,
- faites entretenir régulièrement votre installation par un électricien qualifié.

Lorsqu'une personne est électrisée, couper le courant au disjoncteur, éloigner la personne électrisée inconsciente de la source électrique à l'aide d'un objet non conducteur (bois très sec, plastique), en s'isolant soi-même pour ne pas courir le risque de l'électrocution en chaîne et appeler les secours.

### Dates de visite et d'établissement de l'état

Visite effectuée le : **04/06/2018**

Etat rédigé à **BANNE**, le **07/06/2018**

Nom et prénom de l'opérateur : **MORENO Flavien**

### Signature de l'opérateur

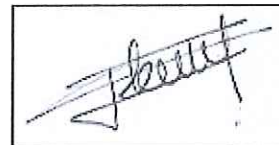

## 8 – Explications détaillées relatives aux risques encourus

### Description des risques encourus en fonction des anomalies identifiées

Appareil général de commande et de protection : cet appareil, accessible à l'intérieur du logement permet d'interrompre, en cas d'urgence, en un lieu unique, connu et accessible, la totalité de la fourniture de l'alimentation électrique. Son absence, son inaccessibilité ou un appareil inadapté ne permet pas d'assurer cette fonction de coupure en cas de danger (risque d'électrisation, voire d'électrocution), d'incendie, ou d'intervention sur l'installation électrique.

Protection différentielle à l'origine de l'installation : ce dispositif permet de protéger les personnes contre les risques de choc électrique lors d'un défaut d'isolement sur un matériel électrique. Son absence ou son mauvais fonctionnement peut être la cause d'une électrisation, voire d'une électrocution.

Prise de terre et installation de mise à la terre : ces éléments permettent, lors d'un défaut d'isolement sur un matériel électrique, de dévier à la terre le courant de défaut dangereux qui en résulte. L'absence de ces éléments ou leur inexistence partielle, peut être la cause d'une électrisation, voire d'une électrocution.

Protection contre les surintensités : les disjoncteurs divisionnaires ou coupe-circuit à cartouche fusible, à l'origine de chaque circuit, permettent de protéger les conducteurs et câbles électriques contre les échauffements anormaux dus aux surcharges ou courts-circuits. L'absence de ces dispositifs de protection ou leur calibre trop élevé peut être à l'origine d'incendies.

Liaison équipotentielle dans les locaux contenant une baignoire ou une douche : elle permet d'éviter, lors d'un défaut, que le corps humain ne soit traversé par un courant électrique dangereux. Son absence privilégie, en cas de défaut, l'écoulement du courant électrique par le corps humain, ce qui peut être la cause d'une électrisation, voire d'une électrocution.

Règles liées aux zones dans les locaux contenant une baignoire ou une douche : les règles de mise en œuvre de l'installation électrique à l'intérieur de tels locaux permettent de limiter le risque de chocs électriques, du fait de la réduction de la résistance électrique du corps humain lorsque celui-ci est mouillé ou immergé. Le non respect de celles-ci peut être la cause d'une électrisation, voire d'une électrocution.

Matériels électriques présentant des risques de contact direct : les matériels électriques dont des parties nues sous tension sont accessibles (matériels électriques anciens, fils électriques dénudés, bornes de connexion non placées dans une boîte équipée d'un couvercle, matériels électriques cassés, ...) présentent d'importants risques d'électrisation, voire d'électrocution.

Matériels électriques vétustes ou inadaptés à l'usage : ces matériels électriques lorsqu'ils sont trop anciens n'assurent par une protection satisfaisante contre l'accès aux parties nues sous tension ou ne possèdent plus un niveau d'isolement suffisant. Lorsqu'ils ne sont pas adaptés à l'usage que l'on veut en faire, ils deviennent très dangereux lors de leur utilisation. Dans les deux cas, ces matériels présentent d'importants risques d'électrisation, voire d'électrocution.

Appareils d'utilisation situés dans des parties communes et alimentés depuis les parties privatives : lorsque l'installation électrique issue de la partie privative n'est pas mise en œuvre correctement, le contact d'une personne avec la masse d'un matériel électrique en défaut ou une partie active sous tension, peut être la cause d'électrisation, voire d'électrocution.

Piscine privée ou bassin de fontaine : les règles de mise en œuvre de l'installation électrique et des équipements associés à la piscine ou au bassin de fontaine permettent de limiter le risque de chocs électriques, du fait de la réduction de la résistance électrique du corps humain lorsque celui-ci est mouillé ou immergé. Le non-respect de celles-ci peut être la cause d'une électrisation, voire d'une électrocution.

### Informations complémentaires

Dispositif(s) différentiel(s) à haute sensibilité protégeant tout ou partie de l'installation électrique : l'objectif est d'assurer rapidement la coupure du courant de l'installation électrique ou du circuit concerné, dès l'apparition d'un courant de défaut même de faible valeur.

C'est le cas notamment lors de la défaillance occasionnelle (telle que l'usure normale ou anormale des matériels, l'imprudence ou le défaut d'entretien, la rupture du conducteur de mise à la terre d'un matériel électrique) des mesures classiques de protection contre les risques d'électrisation, voire d'électrocution.

Socles de prise de courant de type à obturateurs : l'objectif est d'éviter l'introduction, en particulier par un enfant, d'un objet dans une alvéole d'un socle de prise courant sous tension pouvant entraîner des brûlures graves et/ou l'électrisation, voire l'électrocution.

Socles de prise de courant de type à puits : La présence d'un puits au niveau d'un socle de prise de courant évite le risque d'électrisation, voire d'électrocution, au moment de l'introduction des fiches mâles non isolées d'un cordon d'alimentation.

(1) Référence des informations complémentaires selon la norme ou la spécification technique utilisée



# AGENCE DU DIAGNOSTIC IMMOBILIER

## DIAGNOSTIC DE PERFORMANCE ENERGETIQUE

Arrêté du 8 février 2012 modifiant l'arrêté du 15 septembre 2006 relatif au diagnostic de performance énergétique pour les bâtiments à usage principal d'habitation existants proposés à la vente en France Métropolitaine pour lesquels les quantités d'énergie sont évaluées sur la base de consommations estimées (consommation conventionnelle – logement 6.1).

N° de dossier : **LAUDE-180604**  
 N° ADEME (partiel ou/et complet) : **1826V1001759Y**  
 Date de validité : **03/06/2028**  
 Type de bâtiment : **Habitation (maisons individuelles)**  
 Année de construction : **De 1948 à 1974**  
 Surface habitable (m²) : **76.32**  
 Date de création : **06/06/2018** et de visite : **04/06/2018**

Nom du diagnostiqueur : **MORENO Flavien**  
 N° de certification : **C041-SE05-2016**  
 Délivré par : **Qualit'Compétence**  
 Signature :

### Désignation du bien :

Adresse : **11, rue Guy de Maupassant 26300 BOURG DE PEAGE**

Etage : - Bâtiment : - Numéro de lot(s) :

Catégorie : - Type : **Maison** Nbre de niveau : **2** Nbre de niveau de sous-sol : **0**

Désignation du propriétaire (Désignation du propriétaire des installations communes, s'il y a lieu) :

Nom : **Mme LAUDE Agnès** Adresse : **11, rue Guy de Maupassant 26300 BOURG DE PEAGE**

### Consommations annuelles par énergie

Obtenues par la méthode 3CL-DPE (V. 2012), estimées au logement, prix moyens des énergies indexés au 15 août 2015.

	Consommations en énergie finale	Consommations en énergie primaire	Frais annuels d'énergie
	Détail par énergie et par usage en kWh <sub>EF</sub>	Détail par usage en kWh <sub>EP</sub>	(€TTC abonnements compris)
- Chauffage	36022 (Fioul)	36022 (Fioul)	2594
Eau chaude sanitaire	2649 (Electricité)	6835 (Electricité)	381
Refroidissement			0
Consommations d'énergie pour les usages recensés	/	42857	3061

Consommations énergétiques (en énergie primaire) pour le chauffage, la production d'ECS et le refroidissement

Consommation conventionnelle : 562 kWh<sub>EP</sub>/m².an

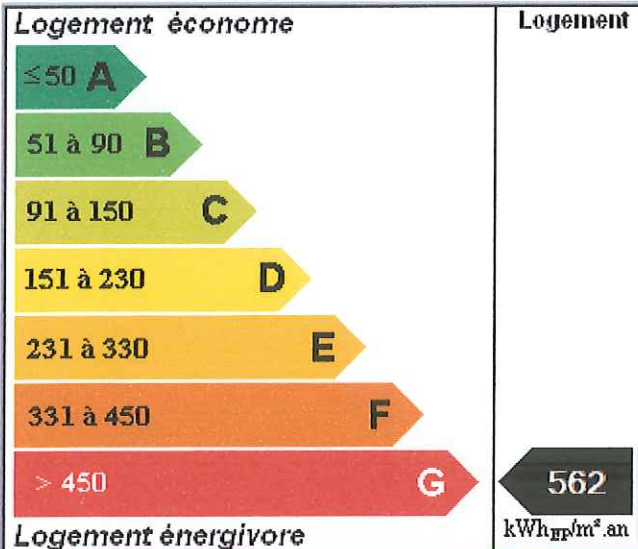

Emissions de gaz à effet de serre (GES) pour le chauffage, la production d'ECS et le refroidissement

Estimation des émissions : 143 kg<sub>eqCO2</sub>/m².an

